

دليل المستخدم

المحتويات

التطبيقات والميزات

تنصيب التطبيقات أو إلغاء تثبيتها	٤٩
مميزات قلم S	٥١
الهاتف	٦٣
جهات الاتصال	٦٨
الرسائل	٧٣
الإنترنت	٧٦
البريد الإلكتروني	٧٨
الكاميرا	٧٩
الاستوديو	٨٩
الإطار المتعدد	٩٥
Samsung Members	٩٨
Samsung Notes	٩٨
PENUP	١٠٤
التقويم	١١٠
Samsung Flow	١١٢
ملفاتي	١١٤
الساعة	١١٤
الحاسبة	١١٦
Bixby Home	١١٧
التذكير	١١٩
SmartThings	١٢٣
مشاركة المحتوى	١٢٧
تطبيقات Google	١٢٨

الأساسيات

الملف التمهيدي	٤
حالات سخونة الجهاز والحلول	٧
مخطط الجهاز ووظائفه	١١
البطارية	١٨
بطاقة SIM أو USIM (بطاقة nano-SIM)	٢٣
بطاقة الذاكرة (بطاقة microSD)	٢٤
غطاء وقائي	٢٦
تشغيل جهازك وإيقاف تشغيله	٢٧
الإعداد الأولي	٢٨
Samsung account	٢٩
نقل البيانات من جهازك السابق (Smart Switch)	٣١
فهم الشاشة	٣٣
لوحة الإشعارات	٤٤
إدخال نص	٤٦

الضبط

التطبيقات	١٧٥
الإدارة العامة	١٧٦
إمكانية الوصول	١٧٧
تحديث البرامج	١٧٧
دليل المستخدم	١٧٨
حول الجهاز اللوحي	١٧٨

الملحق

حل المشكلات	١٧٩
-------------	-----

مقدمة	١٣٠
الاتصالات	١٣٠
Wi-Fi	١٣٢
البلوتوث	١٣٤
NFC والدفع	١٣٦
موفر البيانات	١٣٨
نقطة اتصال الهواتف المحمولة والتقييد	١٣٩
المزيد من ضبط الاتصال	١٤٠
الأصوات والاهتزاز	١٤٢
صوت تطبيق منفصل	١٤٣
الإشعارات	١٤٣
شارات رموز التطبيقات	١٤٤
الشاشة	١٤٤
تصفية الضوء الأزرق	١٤٥
شاشة التوقف	١٤٦
خلفية الشاشة	١٤٦
شاشة القفل	١٤٧
Smart Lock	١٤٨
المقاييس الحيوية والحماية	١٤٩
التعرف على الوجه	١٥٠
التعرف على بصمة الإصبع	١٥٣
Samsung Pass	١٥٧
المجلد الآمن	١٦٢
الحسابات والنسخ الاحتياطي	١٦٧
المستخدمون	١٦٨
Samsung Cloud	١٧٠
Google	١٧١
الميزات المتقدمة	١٧٢
العناية بالجهاز	١٧٣

الأساسيات

الملف التمهيدي

يرجى قراءة هذا الدليل قبل استخدام الجهاز لضمان الاستخدام الآمن والسليم.

- تستند عمليات الوصف على الإعدادات الافتراضية للجهاز.
- قد يختلف بعض المحتوى عن الجهاز الموجود لديك وذلك حسب المنطقة أو مزود الخدمة، أو الموديل، أو برنامج الجهاز.
- المحتوى (المحتوى عالي الجودة) الذي يتطلب استخدام وحدة معالجة مركزية CPU عالية الأداء واستخدام RAM سيؤثر على المستوى العام للأداء للجهاز. التطبيقات المتعلقة بالمحتوى قد لا تعمل بطريقة صحيحة حسب مواصفات الجهاز والبيئة المستخدمة فيه.
- لا تتحمل سامسونج المسؤولية عن مشكلات الأداء التي قد تحدث بسبب التطبيقات الواردة من أي مزود آخر غير سامسونج.
- سامسونج غير مسؤولة عن مشكلات الأداء أو حالات عدم التوافق التي تحدث بسبب التعديل في ضبط السجل أو التغيير في برنامج نظام التشغيل. قد تؤدي محاولة تخصيص نظام التشغيل إلى تشغيل جهازك أو التطبيقات بطريقة غير صحيحة.
- البرامج، ومصادر الصوت، والخلفيات، والصور، والوسائط الأخرى المتاحة في هذا الجهاز مرخصة للاستخدام المحدود. استخراج هذه المواد واستخدامها لأغراض تجارية أو غيرها يعد انتهاكاً لقوانين حقوق الطبع والنشر. المستخدمون مسؤولون تماماً عن الاستخدام غير المسموح به للوسائط.
- قد تتحمل تكاليف إضافية مقابل خدمات البيانات، مثل الرسائل، أو التحميل والتنزيل، أو المزامنة التلقائية، أو استخدام خدمات الموقع وذلك بناءً على خطة الأسعار الخاصة بك. بالنسبة لنقل البيانات الكبيرة، يوصى باستخدام خاصية Wi-Fi.
- التطبيقات الافتراضية التي تأتي مع الجهاز تخضع للتحديثات ولا يتم دعمها بدون الحصول على إشعار مسبق. إذا كانت لديك أي أسئلة حول أحد التطبيقات المرفقة بالجهاز، فاتصل بمركز خدمة سامسونج. بالنسبة للتطبيقات التي يتم تثبيتها بمعرفة المستخدم، اتصل بمزودي الخدمة.

- قد يؤدي تعديل نظام تشغيل الجهاز أو تثبيت برامج من مصادر غير معتمدة إلى حدوث أعطال في الجهاز، أو إتلاف أو فقدان للبيانات. تعتبر هذه الإجراءات مخالفات لاتفاقية ترخيص سامسونج وبالتالي ستبطل الضمان الخاص بك.
- حسب المنطقة أو مزود الخدمة، يتم إرفاق واقي للشاشة للحماية أثناء الإنتاج والتوزيع. لا يشمل الضمان أي ضرر لواقى الشاشة المرفق.
- يمكنك رؤية شاشة اللمس بوضوح حتى في ضوء الشمس الخارجي القوي من خلال ضبط نطاق التباين تلقائياً استناداً إلى البيئة المحيطة. بسبب طبيعة المنتج، قد يتسبب عرض رسومات ثابتة على الشاشة لفترات زمنية ممتدة في تشوه الصور (احتراق داخلي في الشاشة) أو ظهور أشباح في الصورة.
- يوصى بعدم استخدام الرسومات الثابتة على جزء من أو كل شاشة اللمس لفترات طويلة وإيقاف تشغيل الشاشة الليلية عند عدم استخدام الجهاز.
- يمكنك ضبط شاشة اللمس على إيقاف التشغيل تلقائياً في حال عدم استخدامها. قم بتشغيل تطبيق **الضبط** واضغط على **الشاشة** ← **زمن توقف الشاشة**، ثم حدد طول الفترة الزمنية التي تريد أن ينتظرها الجهاز قبل إيقاف تشغيل الشاشة الليلية.
- لتعيين شاشة اللمس على ضبط سطوعها تلقائياً استناداً إلى البيئة المحيطة، قم بتشغيل تطبيق **الضبط**، واضغط على **الشاشة**، ثم اضغط على **مفتاح السطوع التكييفي** لتنشيطه.
- قد يلزم الحصول على موافقة من لجنة الاتصالات الفيدرالية (FCC) لبعض الأجهزة وفقاً للمنطقة الجغرافية أو الطراز. إذا كان جهازك معتمداً من FCC، فيمكنك عرض معرف FCC الخاص بجهازك. لعرض معرف FCC، قم بتشغيل تطبيق **الضبط** واضغط على **حول الجهاز اللوحي** ← **الحالة**.

الحفاظ على المقاومة للماء والأتربة

يدعم الجهاز المقاومة للماء والأتربة. لكن يرجى اتباع هذه التلميحات بعناية للحفاظ على جهازك مقاومًا للماء والأتربة. قد يتسبب عدم القيام بذلك في حدوث تلف بجهازك.

- لا تغمر الجهاز في الماء العذب على عمق أكبر من ١,٥ م ولا تبقه مغمورًا لأكثر من ٣٠ دقيقة. إذا غمرت الجهاز في أي سائل آخر غير المياه العذبة، مثل المياه المالحة، أو المياه المؤينة، أو المشروبات الكحولية، سوف يدخل السائل الجهاز بشكل أسرع.
- لا تعرّض الجهاز لمياه تتحرك بقوة.
- في حالة تعرض الجهاز للبلل بماء عذب، جففه تمامًا باستخدام قطعة قماش نظيفة وناعمة. في حالة تعرض الجهاز للبلل بأي سائل آخر، مثل الماء المالح أو المياه المؤينة أو المشروبات الكحولية، اشطفه بالماء العذب على الفور وجففه تمامًا باستخدام قطعة قماش نظيفة وناعمة. إذا لم تتبع هذه التعليمات، فقد يتأثر أداء أو شكل الجهاز.
- في حالة غمر الجهاز في الماء أو إذا كان الميكروفون أو مكبر الصوت مبللاً، فقد لا يكون الصوت مسموعًا بوضوح أثناء إجراء المكالمات. بعد مسح الجهاز بقطعة قماش جافة، قم بتجفيفه تمامًا قبل استخدامه.
- شاشة اللمس والميزات الأخرى قد لا تعمل بطريقة صحيحة في حالة استخدام الجهاز في الماء.
- في حالة سقوط الجهاز أو عند تعرضه لصدمة، فإن ميزات مقاومة الماء والتراب الخاصة بالجهاز قد تتعرض للتلف.
- تم اختبار الجهاز في بيئة متحكم بها وظهر أنه مقاوم للماء والتراب في مواقف معينة (يلبي متطلبات التصنيف IP٦٨ كما هو موضح وفقًا للمعيار الدولي IEC ٦٠٥٢٩ - درجات الحماية المتاحة بواسطة الغلق [رمز IP]، ظروف الاختبار: ١٥ - ٣٥ درجة مئوية، مياه عذبة، ٨٦ - ١٠٦ كيلو باسكال، ١,٥ متر، ٣٠ دقيقة). وبالرغم من هذا التصنيف، إلا أنه من الممكن تلف الجهاز في حالات معينة.

الرموز الإرشادية

تحذير: المواقف التي قد تؤدي إلى إصابتك أنت أو الآخرين



تنبيه: المواقف التي قد تتسبب في تلف الجهاز أو أي معدات أخرى



إشعار: الملاحظات، أو تلميحات الاستخدام، أو أي معلومات إضافية



حالات سخونة الجهاز والحلول

عند زيادة سخونة الجهاز أثناء شحن البطارية

أثناء الشحن، قد ترتفع درجة حرارة الجهاز والشاحن. أثناء الشحن اللاسلكي أو الشحن السريع، قد يصبح الجهاز أكثر سخونة بحيث يصعب لمسه. لا يؤثر ذلك على العمر الافتراضي للجهاز أو أدائه ويكون ضمن النطاق العادي لتشغيل الجهاز. في حالة ارتفاع درجة حرارة البطارية، فقد يتوقف الشاحن عن الشحن.

قم بالخطوات التالية عند ارتفاع درجة حرارة الجهاز:

- افصل الشاحن من الجهاز وأغلق أي تطبيقات قيد التشغيل. انتظر حتى يبرد الجهاز ثم ابدأ في شحن الجهاز مرة أخرى.
- في حالة سخونة الجزء السفلي من الجهاز، فقد يكون ذلك بسبب تلف كابل USB المتصل. استبدل كابل USB التالف بكابل جديد معتمد من سامسونج.
- عند استخدام شاحن لاسلكي، لا تضع مواد غريبة، مثل الأجسام المعدنية والمغانط وبطاقات الأشرطة الممغنطة، بين الجهاز والشاحن اللاسلكي.

لا تكون خاصية الشحن اللاسلكي أو الشحن السريع متاحة إلا في الطُرُز المدعومة.



عند ارتفاع درجة حرارة الجهاز أثناء الاستخدام

عند استخدام الميزات أو التطبيقات التي تتطلب مزيداً من الطاقة أو استخدامها لفترات زمنية طويلة، فقد ترتفع درجة حرارة الجهاز مؤقتاً بسبب استهلاك البطارية المتزايد. قم بإغلاق أي تطبيقات قيد التشغيل ولا تستخدم الجهاز لفترة.

فيما يلي أمثلة على الحالات التي قد يتعرض الجهاز فيها للسخونة. قد لا تنطبق هذه الأمثلة على الطراز الخاص بك وذلك حسب الوظائف والتطبيقات التي تستخدمها.

- أثناء الإعداد الأولي بعد الشراء أو عند استعادة البيانات
- عند تنزيل الملفات الكبيرة
- عند استخدام التطبيقات التي تتطلب مزيداً من الطاقة أو استخدام التطبيقات لفترات طويلة.
 - عند تشغيل ألعاب عالية الجودة لفترات طويلة
 - عند تخزين مقاطع الفيديو لفترات طويلة
 - عند تشغيل مقاطع الفيديو أثناء استخدام أقصى إعداد للسطوع.
 - عند التوصيل بجهاز تليفزيون
- أثناء أداء مهام متعددة، (أو عند تشغيل العديد من التطبيقات في الخلفية)
 - عند استخدام الإطار المتعدد
 - عند تحديث أو تثبيت التطبيقات أثناء تسجيل مقاطع الفيديو
 - عند تنزيل ملفات كبيرة أثناء مكالمة فيديو
 - عند تسجيل مقاطع فيديو أثناء استخدام تطبيق التنقل
- عند استخدام كمية هائلة من البيانات للمزامنة مع السحابة أو البريد الإلكتروني أو حسابات أخرى
- عند استخدام تطبيق التنقل في سيارة عند وضع الجهاز في ضوء الشمس المباشر
- عند استخدام ميزة نقطة اتصال الهواتف المحمولة و التقييد
- عند استخدام الجهاز في مناطق ذات إشارات ضعيفة أو بدون استقبال
- عند شحن البطارية باستخدام كابل USB تالف
- عندما يكون مقبس متعدد الاستخدامات بالجهاز تالفاً أو معرضاً للأجسام الغريبة، مثل السوائل والأتربة ومسحوق معدني ورصاص الأقلام
- أثناء قيامك بالتجوال

قم بالخطوات التالية عند ارتفاع درجة حرارة الجهاز:

- قم بتحديث الجهاز بأحدث البرامج.
- قد يؤدي التعارض بين التطبيقات قيد التشغيل إلى سخونة الجهاز. أعد تشغيل الجهاز.
- قم بإلغاء تنشيط ميزات Wi-Fi، GPS، والبلوتوث عند عدم استخدامها.
- قم بإغلاق التطبيقات التي تُزيد استهلاك البطارية أو التي تعمل في الخلفية عند عدم استخدامها.
- قم بحذف الملفات غير اللازمة أو التطبيقات غير المستخدمة.
- قلل درجة سطوع الشاشة.
- في حالة استمرار سخونة الجهاز أو إذا أحسست بسخونته لمدة طويلة، فلا تستخدمه لفترة ما. في حالة استمرار سخونة الجهاز، اتصل بمركز خدمة سامسونج.

قيود الجهاز عند زيادة سخونته

عند سخونة الجهاز، قد تصبح ميزات الجهاز وإمكانات أدائه محدودة أو قد يتم إيقاف تشغيل الجهاز حتى يبرد. لا تتوفر هذه الخاصية إلا في الطرز المدعومة.

- إذا ارتفعت درجة حرارة الجهاز عن الحد المعتاد، تظهر رسالة تشير إلى زيادة سخونة الجهاز. لخفض درجة حرارة الجهاز، يتم تقييد سطوع الشاشة وسرعة الأداء لدرجة معينة كما يتم إيقاف شحن البطارية. ويتم إغلاق التطبيقات التي هي قيد التشغيل ولن تتمكن من إجراء مكالمات سوى مكالمات الطوارئ حتى يبرد الجهاز.
- في حالة استمرار سخونة الجهاز أو إذا أحسست بسخونته لمدة طويلة، تظهر رسالة تفيد بأنه سيتم إيقاف تشغيل الجهاز. قم بإيقاف تشغيل الجهاز ثم انتظر حتى يبرد.

احتياطات لبينة التشغيل

قد يتعرض جهازك للسخونة بسبب البيئة في الحالات التالية. توخ الحذر لتجنب قصر دورة حياة البطارية أو تلف الجهاز أو حدوث حريق.

- لا تقم بتخزين جهازك في درجات حرارة عالية أو منخفضة للغاية.
- لا تعرّض الجهاز لضوء الشمس المباشر لفترات زمنية ممتدة.
- لا تستخدم الجهاز أو تخزنه لفترات زمنية ممتدة في مناطق ساخنة، مثل داخل السيارة في الصيف.
- لا تضع الجهاز في أي مناطق قد تتعرض للسخونة الزائدة مثل حصيرة التسخين الكهربائي.
- لا تخزن جهازك بالقرب من أو داخل السخانات، أو أجهزة الميكروويف، أو معدات الطهي الساخنة، أو الحاويات عالية الضغط.
- لا تستخدم إطلاقاً جهاز شحن أو بطارية تالفة.

مخطط الجهاز ووظائفه

محتويات العبوة

ارجع إلى دليل التشغيل السريع لمحتويات العبوة.



- قد تختلف العناصر المرفقة بجهازك وأي ملحقات متوفرة حسب منطقتك ومزود الخدمة الخاص بك.
- يتم تصميم العناصر المرفقة خصيصاً لهذا الجهاز، وقد لا تكون متوافقة مع أجهزة أخرى.
- المظاهر والمواصفات تخضع للتغيير بدون إشعار مسبق.
- يمكنك شراء ملحقات إضافية من موزع سامسونج المحلي. تأكد أنها متوافقة مع الجهاز قبل الشراء.
- استخدم الملحقات المعتمدة من سامسونج فقط. قد يتسبب استخدام الملحقات غير المعتمدة في مشكلات أداء وأعطال لا يغطيها الضمان.
- يخضع مدى توفر جميع الملحقات للتغيير حسب الشركات المصنعة بالكامل. لمزيد من المعلومات حول مدى توفر الملحقات، راجع موقع سامسونج على الويب.

تصميم الجهاز

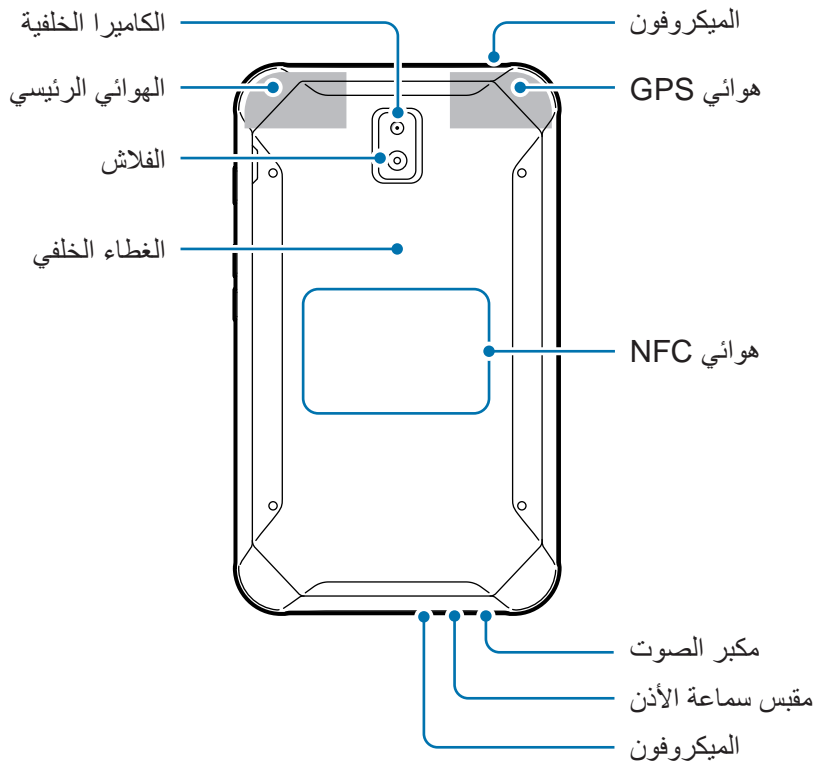
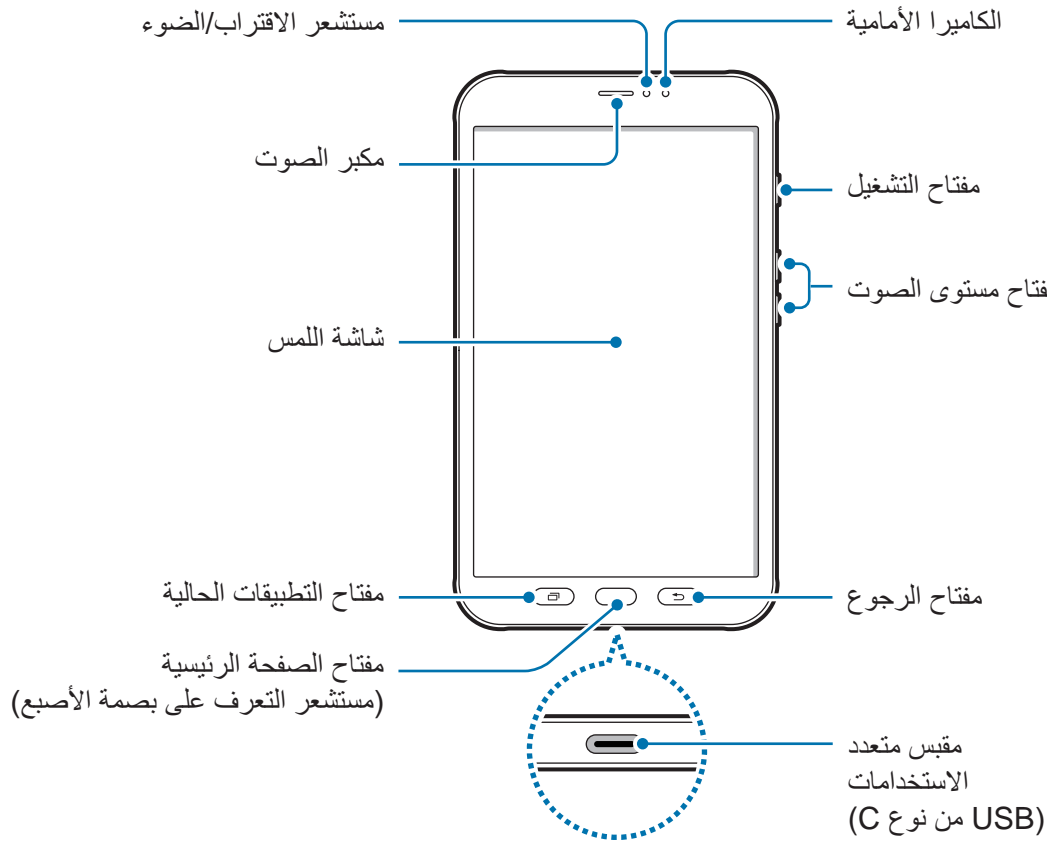



- عند استخدام مكبرات الصوت، مثل عند تشغيل ملفات الوسائط أو استخدام مكبر صوت الهاتف، لا تضع الجهاز بالقرب من أذنيك.
- حاذر من تعريض عدسات الكاميرا لمصدر ضوء قوي مثل ضوء الشمس المباشر. إذا تعرضت عدسة الكاميرا لمصدر ضوء قوي، مثل ضوء الشمس المباشر، فقد يتلف مستشعر صور الكاميرا. مستشعر الصور التالف غير قابل للإصلاح وسيسبب نقاط أو بقع في الصور.
- إذا استخدمت الجهاز بينما زجاجة أو هيكل الأكريليك خاصته مكسور، فقد تتعرض للإصابة. لا تستخدم الجهاز إلا عندما يتم تصليحه في مركز خدمة Samsung.



- قد تحدث مشكلات في الاتصال أو نفاذ البطارية في الحالات التالية:
 - إذا قمت بتركيب لاصقات معدنية على منطقة الهوائي في الجهاز
 - إذا قمت بتركيب غطاء مصنوع من المواد المعدنية على الجهاز
 - إذا قمت بتغطية منطقة هوائي الجهاز بيديك أو بأي أشياء أخرى أثناء استخدام ميزات معينة، مثل الاتصالات أو اتصال بيانات المحمول
- يُوصى باستخدام واقٍ للشاشة معتمد من سامسونج. قد يؤدي استخدام واقيات شاشة غير معتمدة إلى تعطل المستشعرات.
- لا ينبغي تغطية منطقة مستشعر الاقتراب/الضوء بملحقات الشاشة، مثل واقٍ الشاشة أو اللاصقات. فقد يؤدي ذلك إلى حدوث عطل في المستشعر.

المفاتيح

المفتاح	الوظيفة
	التشغيل
<ul style="list-style-type: none"> • اضغط مطولاً لتشغيل الجهاز أو لإيقاف تشغيله. • اضغط لتشغيل الشاشة أو قفلها. 	
	التطبيقات الحالية
<ul style="list-style-type: none"> • اضغط على المفتاح لفتح قائمة أحدث التطبيقات. 	
	الصفحة الرئيسية
<ul style="list-style-type: none"> • اضغط لتشغيل الشاشة عندما تكون مغلقة. • اضغط للعودة إلى شاشة الصفحة الرئيسية. • اضغط مطولاً لتشغيل Google. 	
	رجوع
<ul style="list-style-type: none"> • اضغط على هذا الزر للعودة إلى الشاشة السابقة. • اضغط مع الاستمرار للوصول إلى الخيارات الإضافية للشاشة الحالية. 	
 	مستوى الصوت
<ul style="list-style-type: none"> • اضغط لضبط مستوى صوت الجهاز. 	

قلم S

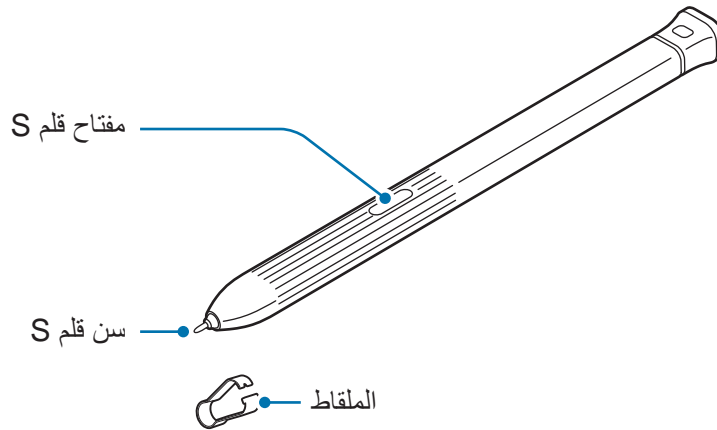

الاسم	الوظائف
سن قلم S	<ul style="list-style-type: none"> • استخدم قلم S للكتابة أو الرسم أو تنفيذ إجراءات لمس على الشاشة. يمكن استخدام مفتاح التطبيقات الحالية ومفتاح الرجوع مع قلم S. • مرّر قلم S على العناصر الموجودة على الشاشة للوصول إلى ميزات قلم S الإضافية، مثل ميزة العرض السريع.
مفتاح قلم S	<ul style="list-style-type: none"> • مرر قلم S على الشاشة واضغط على مفتاح قلم S لعرض خصائص الأمر عند بعد. • أثناء الضغط المطول على مفتاح قلم S، اسحب قلم S على العناصر لتحديدها.
الملقاط	<ul style="list-style-type: none"> • أزل سن قلم S باستخدام الملقاط عند استبدال السن.

استبدال سن قلم S

إذا كان السن غير واضح، فاستبدله بسن جديد.

١ أمسك السن باستخدام ملقاط صغير بإحكام، ثم قم بإزالته.

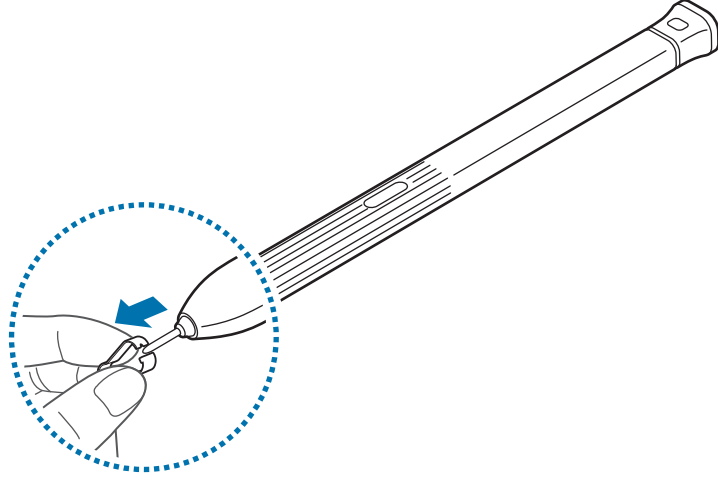

٢ أدخل سنًا جديدًا في قلم S.

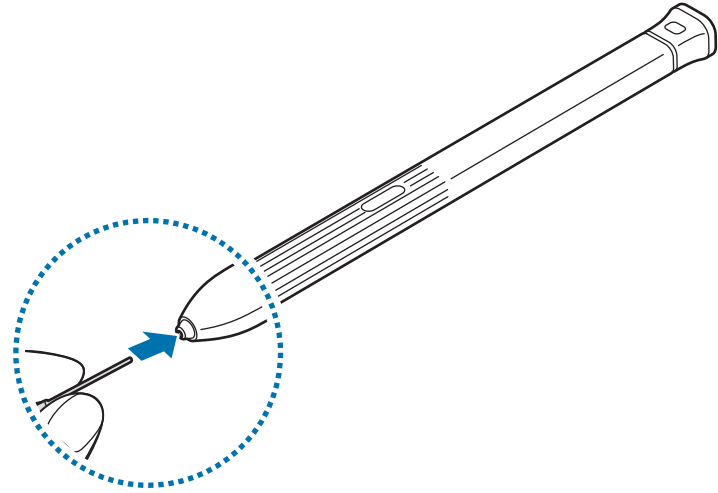



احذر لا تقرص أصابعك باستخدام الملقاط.



- لا تعيد استخدام السنون القديمة. قد يؤدي ذلك إلى حدوث عطل في قلم S.
- لا تضغط على السن بقوة شديدة عند إدخال السن داخل قلم S.
- لا تدخل الطرف المستدير من السن داخل قلم S. قد يؤدي القيام بذلك إلى إتلاف قلم S أو إتلاف الجهاز.
- لا تقم بثني قلم S أو الضغط بشدة زائدة به أثناء استخدامه. قد يتعرض قلم S للتلف أو السن للتشوه.
- لا تضغط على الشاشة بقوة مستخدمًا قلم S. قد يتشوه سن القلم.



- إذا كنت تستخدم قلم S بزوايا حادة على الشاشة، فقد لا يتعرف الجهاز على إجراءات قلم S.
- يمكن استخدام مفتاح التطبيقات الحالية ومفتاح الرجوع مع قلم S.
- لمزيد من المعلومات حول قلم S، راجع موقع سامسونج على الويب.
- إذا لم يعمل قلم S بطريقة صحيحة، فخذهُ إلى مركز خدمة سامسونج.
- يُمكنك إدخال قلم S في الجزء العلوي للغطاء الوقائي. يُرجى الرجوع إلى **تركيب قلم S** للاطلاع على مزيد من المعلومات.

البطارية

تركيب البطارية

١ أزل الغطاء الخلفي.

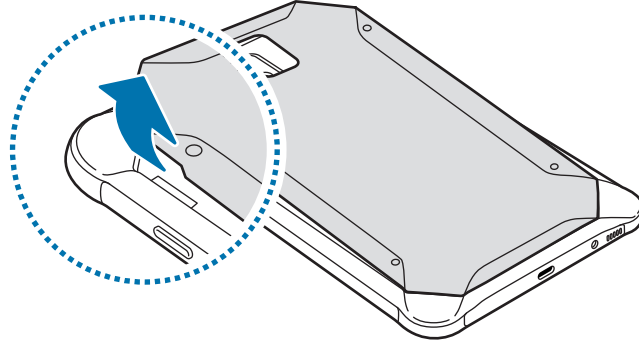

توخى الحرص حتى لا تلحق الضرر بأظفارك عند إزالة الغطاء الخلفي.



لا تثن الغطاء الخلفي ولا تقم بليه. فإن ذلك قد يتلف الغطاء.



٢ أدخل البطارية ذات نقاط التلامس باللون الذهبي بشكل صحيح في محاذاة نقاط التلامس الخاصة بالجهاز.

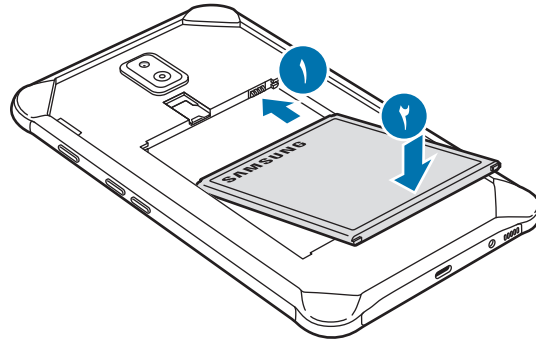

٣ أعد وضع الغطاء الخلفي إلى مكانه.

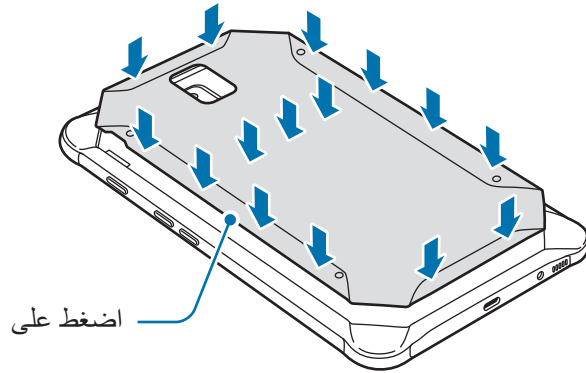

تأكد من إغلاق الغلاف الخلفي بإحكام لمنع وصول الماء والأتربة إلى داخل الجهاز فتح الغلاف الخلفي أو عدم إحكام غلقه قد يسمح بوصول الماء والغبار إلى داخل الجهاز وإتلافه.



استخدم فقط الأغشية الخلفية والملحقات المعتمدة من سامسونج مع الجهاز.



إزالة البطارية

١ أزل الغطاء الخلفي.

٢ اسحب البطارية للخارج.

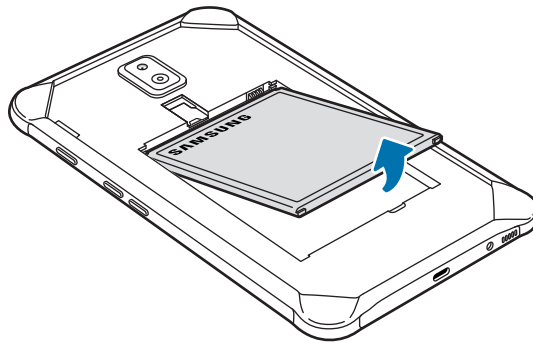

شحن البطارية

اشحن البطارية قبل استخدامها لأول مرة أو عند عدم استخدامها لفترات زمنية ممتدة.

يجب استخدام الشواحن والبطاريات والكابلات المعتمدة من سامسونج فقط. يمكن للشواحن أو الكابلات غير المعتمدة أن تتسبب في انفجار البطارية أو تلحق أضراراً بجهازك.



• قد يؤدي توصيل الشاحن بطريقة غير صحيحة إلى إلحاق تلفيات خطيرة بالجهاز. لا يغطي الضمان أية أضرار تنتج عن سوء الاستخدام.



• استخدم فقط كابل USB النوع-C المتوفر مع الجهاز. قد يتعرض هذا الجهاز للتلف في حالة استخدام كابل Micro USB.



لتوفير الطاقة، افصل الشاحن في حالة عدم استخدامه. لا يتوفر بالشاحن زر لتشغيل التيار، لذا، يجب عليك فصل الشاحن عن مقبس التيار في حالة عدم الاستخدام لتجنب استنفاد التيار. ينبغي أن يظل الشاحن قريباً من المقبس الكهربائي بحيث يسهل الوصول إليه أثناء الشحن.

١ قم بتوصيل كابل USB بمهايئ طاقة USB.

٢ قم بتوصيل كابل USB في المقبس متعدد الاستخدامات الخاص بالجهاز.

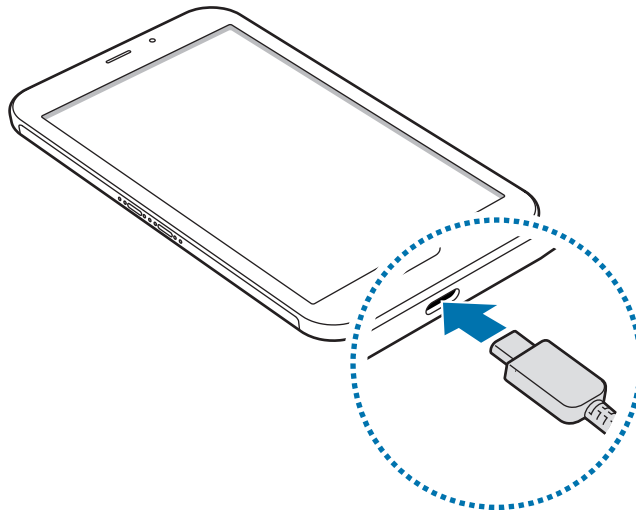

٣ قم بتوصيل مهايئ طاقة USB بالمقبس الكهربائي.

٤ بعد الشحن الكامل للبطارية، افصل الشاحن عن الجهاز. ثم افصل الشاحن من المقبس الكهربائي.

لا تخرج البطارية قبل فصل الشاحن. حيث قد يؤدي ذلك إلى إتلاف الجهاز. 

تقليل استهلاك البطارية

قد يوفر الجهاز خيارات عديدة تساعدك على توفير طاقة البطارية.

- قم بتحسين الجهاز باستخدام ميزة رعاية الجهاز.
- في حالة عدم استخدام الجهاز، قم بإيقاف تشغيل الشاشة بالضغط على مفتاح التشغيل.
- تنشيط وضع توفير الطاقة.
- أغلق التطبيقات غير الضرورية.
- إلغاء تنشيط خاصية البلوتوث عند عدم استخدامها.
- إلغاء تنشيط المزامنة التلقائية للتطبيقات التي بحاجة إلى المزامنة.
- قلل زمن الإضاءة الخلفية.
- قلل درجة سطوع الشاشة.

تلميحات واحتياطات شحن البطارية

- عندما تنخفض طاقة البطارية، يظهر رمز البطارية فارغاً.
- في حالة تفريغ طاقة البطارية بالكامل، لا يمكن تشغيل الجهاز على الفور عند توصيل الشاحن. اترك البطارية المفرغة حتى تشحن لبضع دقائق قبل محاولة تشغيل الجهاز.
- في حالة استخدامك لتطبيقات متعددة مرة واحدة، أو تطبيقات الشبكة، أو التطبيقات التي تحتاج إلى إجراء اتصال بجهاز آخر، فإن ذلك سيؤدي إلى استنفاد طاقة البطارية. لكي تتجنب فقدان التيار أثناء نقل البيانات، استخدم دوماً هذه التطبيقات بعد شحن البطارية بالكامل.
- استخدام مصدر للتيار الكهربائي آخر غير الشاحن، مثل كمبيوتر، قد يؤدي إلى سرعة شحن أبطأ وذلك بسبب انخفاض شدة التيار الكهربائي.
- يمكنك استخدام الجهاز أثناء الشحن، ولكن قد يستغرق وقتاً أطول لشحن البطارية بالكامل.
- في حالة تلقي الجهاز مصدر غير مستقر للتيار أثناء الشحن، فقد لا تعمل شاشة اللمس. في حالة حدوث ذلك، افصل الشاحن عن الجهاز.
- أثناء الشحن، ترتفع درجة حرارة الجهاز والشاحن. وهذا يعد أمراً طبيعياً، وينبغي ألا يؤثر على عمر الجهاز أو على أدائه. في حالة ارتفاع درجة حرارة البطارية عن المعتاد، فقد يتوقف الشاحن عن الشحن.
- إذا كنت تقوم بشحن الجهاز بينما المقبس متعدد الاستخدامات مبللاً، فقد يتعرض الجهاز للتلف. لذا احرص على تجفيف المقبس متعدد الاستخدامات تماماً قبل شحن الجهاز.
- إذا لم يكن يتم شحن جهازك بطريقة صحيحة، فخذ جهازك والشاحن إلى مركز خدمة سامسونج.

بطاقة SIM أو USIM (بطاقة nano-SIM)

تركيب بطاقة SIM أو USIM

أدخل بطاقة SIM أو USIM المتاحة بواسطة مزود خدمة الهاتف المحمول.



- استخدم بطاقة nano-SIM فقط.
- توخّ بالذّر ألا تفقد أو تدع الآخرين يستخدمون بطاقة SIM أو USIM الخاصة بك. سامسونج ليست مسؤولة عن أي تلفيات أو مشكلات قد تحدث بسبب البطاقات المفقودة أو المسروقة.



قد لا تتوفر بعض خدمات LTE حسب مزود الخدمة. للمزيد من المعلومات حول مدى توفر الخدمة، اتصل بمزود الخدمة لديك.

١ أزل الغلاف الخلفي والبطارية.

٢ أدخل بطاقة SIM أو USIM بحيث تكون الأطراف الملونة بالذهبي متجهة للأسفل.

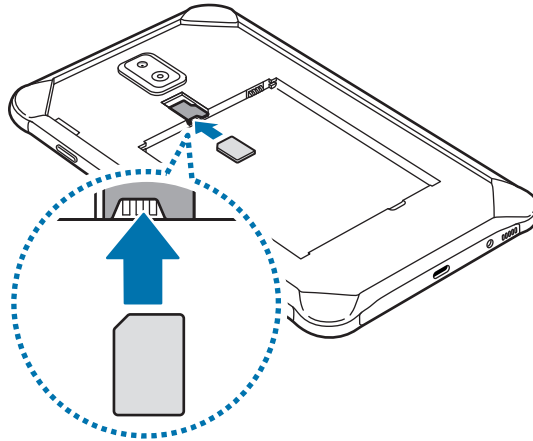

٣ قم باستبدال الغلاف الخلفي والبطارية.

إزالة بطاقة SIM أو USIM

١ أزل الغلاف الخلفي والبطارية.

٢ إخراج بطاقة SIM أو USIM.

بطاقة الذاكرة (بطاقة microSD)

تركيب بطاقة الذاكرة

قد تختلف سعة بطاقة الذاكرة لجهازك عن الطرازات الأخرى وقد لا تتوافق بعض بطاقات الذاكرة مع جهازك بناءً على الشركة المصنعة لبطاقة الذاكرة ونوعها. للاطلاع على الحد الأقصى لسعة بطاقة ذاكرة الجهاز، ارجع إلى موقع ويب سامسونج.

- قد لا تكون بعض بطاقات الذاكرة متوافقة بالكامل مع الجهاز. استخدام بطاقة ذاكرة غير متوافقة قد يتلف الجهاز، أو بطاقة الذاكرة أو قد يُتلف البيانات المخزنة على البطاقة.
- توخ الحذر عند إدخال بطاقة الذاكرة مع جعل جانبها الأيمن للأعلى.
- يدعم الجهاز فقط أنظمة الملفات FAT و exFAT الخاصة ببطاقات الذاكرة. إذا قمت بإدخال بطاقة مهيأة بنظام ملفات آخر، فسيطلب منك الجهاز إعادة تهيئة البطاقة وإلا فلن يتعرف على البطاقة. عليك تهيئة بطاقة الذاكرة أولاً لتتمكن من استخدامها. إذا لم يتمكن جهازك من تهيئة بطاقة الذاكرة أو التعرف عليها، فاتصل بمصنع بطاقة الذاكرة أو بمركز خدمات سامسونج.
- ستؤدي عمليات الكتابة والمسح المتكررة للبيانات إلى تقصير عمر بطاقات الذاكرة.
- عند إدخال بطاقة ذاكرة في الجهاز، يظهر دليل ملف بطاقة الذاكرة في المجلد **ملفاتي** ← **بطاقة SD**.



١ أزل الغلاف الخلفي والبطارية.

٢ أدخل بطاقة الذاكرة بحيث تكون الأطراف الملونة بالذهبي متجهة للأسفل.

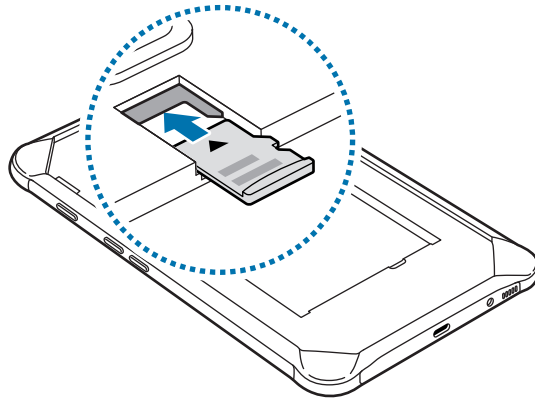

٣ قم باستبدال الغلاف الخلفي والبطارية.

إخراج بطاقة الذاكرة

قبل إخراج بطاقة الذاكرة، قم أولاً بإلغاء تحميلها لإزالتها بأمان.

قم بتشغيل تطبيق الضبط واضغط على العناية بالجهاز ← مكان التخزين ← إعدادات التخزين ← بطاقة SD ← إلغاء التحميل.

١ أزل الغلاف الخلفي والبطارية.

٢ اسحب بطاقة الذاكرة إلى الخارج.

٣ قم باستبدال الغلاف الخلفي والبطارية.

لا تتم بإزالة جهاز التخزين الخارجي، مثل بطاقة ذاكرة أو وحدة تخزين USB، أثناء قيام الجهاز بنقل المعلومات أو الوصول إليها، أو بعد نقل البيانات مباشرةً. يؤدي القيام بذلك إلى فقدان أو إتلاف البيانات أو إلى إتلاف بطاقة الذاكرة أو الجهاز. سامسونج ليست مسؤولة عن أي حالات فقدان أو خسائر، بما في ذلك فقدان البيانات الناجم عن إساءة استخدام أجهزة التخزين الخارجية.



تهيئة بطاقة الذاكرة

بطاقة الذاكرة المهيأة على الكمبيوتر قد لا تكون متوافقة مع الجهاز. قم بتهيئة بطاقة الذاكرة على الجهاز.

قم بتشغيل تطبيق الضبط واضغط على العناية بالجهاز ← مكان التخزين ← إعدادات التخزين ← بطاقة SD ← تهيئة.

قبل تهيئة بطاقة الذاكرة، تذكر عمل نسخ احتياطية من كل البيانات المهمة المحفوظة على بطاقة الذاكرة. لا يغطي ضمان الشركة المصنعة أي فقد للبيانات ينتج عن عبث المستخدمين.



غطاء وقائي

تركيب الغطاء الوقائي

أدخل الجزء العلوي من الجهاز في الغطاء، ثم اضغط على الجانب الآخر للغطاء بإحكام لتركيبه.

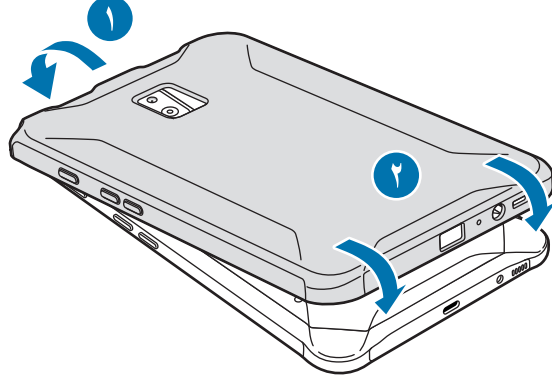

إزالة الغطاء الوقائي

قم بلف الحافة العلوية للغطاء حتى يبرز الجهاز منه، ثم قم بإخراج الجهاز من الغطاء.



تركيب قلم S

أدخل قلم S في الجزء العلوي من الغطاء الوقائي.

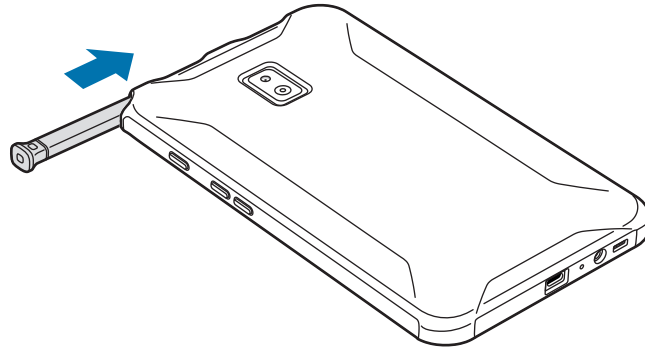

لا تُدخل قلم S عكسياً في الغطاء الوقائي.



تشغيل جهازك وإيقاف تشغيله

اضغط مطولاً على مفتاح التشغيل لبضع ثوانٍ لتشغيل الجهاز.

في حالة قيامك بتشغيل الجهاز لأول مرة أو بعد إجراء إعادة تعيين للبيانات، اتبع الإرشادات التي تظهر على الشاشة لإعداد جهازك.

لإيقاف تشغيل الجهاز، اضغط مطولاً على مفتاح التشغيل، ثم اضغط على إيقاف التشغيل.

- في حالة تجمّد جهازك وعدم استجابته، اضغط مطولاً على مفتاح التشغيل ومفتاح خفض مستوى الصوت في وقت واحد لأكثر من ٧ ثوانٍ لإعادة تشغيل الجهاز.
- اتبع كل التحذيرات والتعليمات المنشورة من الموظفين المعتمدين عندما تكون في مناطق يحظر فيها استخدام الأجهزة اللاسلكية، مثل الطائرات والمستشفيات.



الإعداد الأولي

في حالة قيامك بتشغيل الجهاز لأول مرة أو بعد إجراء إعادة تعيين للبيانات، اتبع الإرشادات التي تظهر على الشاشة لإعداد جهازك.

قد تختلف إجراءات الإعداد الأولي وفقاً لبرامج الجهاز ومنطقتك.



١ قم بتشغيل الجهاز.

٢ حدد لغة الجهاز المفضلة وحدد .

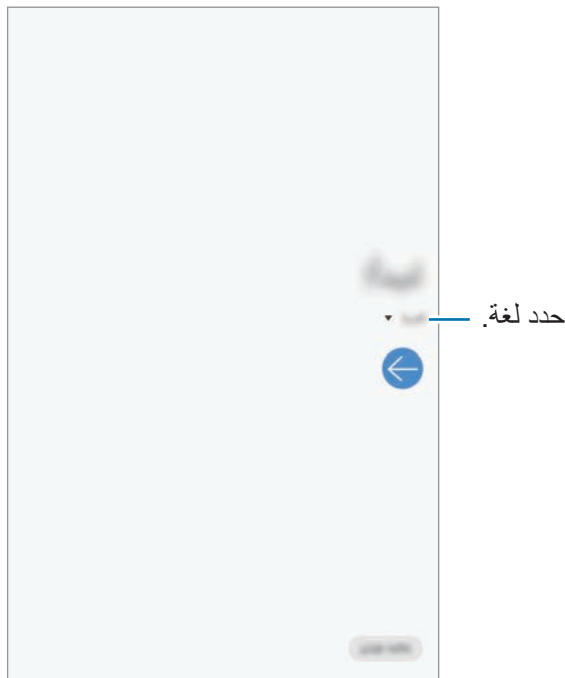

٣ اقرأ ووافق على الشروط والأحكام واضغط على التالي.

٤ احصل على المحتوى من جهاز سابق.

٥ حدد شبكة Wi-Fi واتصل بها.

في حالة عدم الاتصال بشبكة Wi-Fi، قد لا تتمكن من إعداد بعض ميزات الجهاز أثناء الإعداد الأولي.



- ٦ اتبع الإرشادات التي تظهر على الشاشة لمتابعة الإعداد الأولي.
- ٧ اضبط طريقة قفل الشاشة لحماية جهازك. يمكنك حماية المعلومات الشخصية من خلال منع الآخرين من الوصول إلى الجهاز. لضبط طريقة قفل الشاشة لاحقًا، اضغط على **ليس الآن**.
- ٨ إذا ظهرت شاشة التطبيقات، فحدد التطبيقات التي ترغب بها ونزلها.
- ٩ قم بتسجيل الدخول إلى **Samsung account**. يمكنك التمتع بخدمات سامسونج والحفاظ على تحديث البيانات وتأمينها عبر جميع الأجهزة لديك. راجع **Samsung account** للحصول على مزيد من المعلومات.
- ١٠ اضغط على **إنهاء لاستكمال الضبط الأولي**. ستظهر شاشة الصفحة الرئيسية.

Samsung account

مقدمة

Samsung account الخاص بك هو حساب متكامل يقدم خدمة تتيح لك استخدام مجموعة من خدمات سامسونج التي توفرها الأجهزة المحمولة وأجهزة التلفاز وموقع سامسونج على الويب. بمجرد تسجيل **Samsung account**، يمكنك الحفاظ على تحديث البيانات وتأمينها عبر جميع أجهزة سامسونج لديك باستخدام **Samsung Cloud** وتعقب الجهاز المفقود أو المسروق والتحكم فيه، ومراجعة التلميحات والنصائح من أعضاء سامسونج وغير ذلك.

إنشاء **Samsung account** الخاص بك بعنوان بريدك الإلكتروني.

للتحقق من قائمة الخدمات التي يمكن استخدامها من خلال **Samsung account** الخاص بك، يرجى زيارة account.samsung.com. لمزيد من المعلومات حول **Samsung account**، قم بتشغيل تطبيق **الضبط** واضغط على **الحسابات والنسخ الاحتياطي** ← **حسابات** ← **Samsung account** ← **مساعدة**.

تسجيل Samsung account الخاص بك

تسجيل Samsung account جديد

إذا لم يكن لديك Samsung account، فعليك إنشاء واحد.

١ قم بتنشغيل تطبيق الضبط واضغط على الحسابات والنسخ الاحتياطي ← حسابات ← إضافة حساب ← Samsung account.

بشكل بديل، قم بتنشغيل تطبيق الضبط واضغط على .

٢ اضغط على إنشاء حساب.

٣ اتبع الإرشادات التي تظهر على الشاشة لاستكمال إنشاء حسابك.

تسجيل Samsung account موجود

إذا كان لديك Samsung account بالفعل، فقم بتسجيله على الجهاز.

١ قم بتنشغيل تطبيق الضبط واضغط على الحسابات والنسخ الاحتياطي ← حسابات ← إضافة حساب ← Samsung account.

بشكل بديل، قم بتنشغيل تطبيق الضبط واضغط على .

٢ أدخل معرف Samsung account واضغط على تسجيل الدخول.

إذا نسيت معلومات حسابك، فاضغط على العثور عن المعرف أو إعادة ضبط كلمة المرور. يمكنك العثور على معلومات حسابك عند إدخال المعلومات المطلوبة.

٣ اقرأ ووافق على الشروط والأحكام واضغط على التالي لإنهاء تسجيل Samsung account الخاص بك.

إزالة Samsung account الخاص بك

عند إزالة Samsung account الذي قمت بتسجيله من الجهاز، فسوف يتم أيضاً إزالة بياناتك مثل جهات الاتصال والأحداث.

- ١ قم بتشغيل تطبيق الضبط واضغط على الحسابات والنسخ الاحتياطي ← حسابات.
- ٢ اضغط على Samsung account ← ⋮ ← إزالة الحساب.
- ٣ اضغط على إزالة، وأدخل كلمة مرور Samsung account، ثم اضغط على موافق.

نقل البيانات من جهازك السابق (Smart Switch)

وصل جهازك السابق عبر Smart Switch لنقل البيانات.

قم بتشغيل تطبيق الضبط واضغط على الحسابات والنسخ الاحتياطي ← Smart Switch.

- قد لا تكون هذه الميزة مدعومة على بعض أجهزة الكمبيوتر أو الأجهزة الأخرى.
- يتم تطبيق القيود. تفضل بزيارة www.samsung.com/smartswitch لمزيد من المعلومات. تأخذ سامسونج موضوع حقوق الطبع والنشر بجدية. قم فقط بنقل المحتوى الموجود لديك، أو الذي يتوفر لديك الحق في نقله.

نقل البيانات لاسلكياً عبر Wi-Fi مباشر

نقل البيانات من جهازك السابق إلى جهازك لاسلكياً عبر Wi-Fi مباشر.

- ١ على الجهاز السابق، قم بتشغيل Smart Switch.
- لكن إذا لم يكن لديك التطبيق، فقم بتنزيله من Galaxy Store أو متجر Play.
- ٢ على جهازك، قم بتشغيل تطبيق الضبط واضغط على الحسابات والنقل الاحتياطي ← Smart Switch.
- ٣ ضع الجهازين بجانب بعضهما البعض.

٤ في الجهاز السابق، اضغط على إرسال البيانات ← لاسلكي.

٥ في الجهاز السابق، حدد عنصر لنقله واضغط على إرسال.

٦ على جهازك، اضغط على تلقي.

٧ اتبع الإرشادات التي تظهر على الشاشة لنقل البيانات من جهازك السابق.

نقل البيانات باستخدام التخزين الخارجي

يمكنك نقل البيانات باستخدام التخزين الخارجي، مثل بطاقة MicroSD.

١ نقل البيانات من جهازك السابق إلى التخزين الخارجي.



٢ قم بإدراج أو توصيل جهاز التخزين الخارجي بجهازك.

٣ على جهازك، قم بتشغيل تطبيق الضبط واضغط على الحسابات والنقل الاحتياطي ← Smart Switch ←  ← استعادة.

٤ اتبع الإرشادات التي تظهر على الشاشة لنقل البيانات من التخزين الخارجي.

فهم الشاشة

التحكم في شاشة اللمس

- تجنب اتصال شاشة اللمس بأجهزة كهربائية أخرى. تفريغ الكهراء الساكنة يمكن أن يسبب قصوراً في عمل شاشة اللمس. 
- لتجنب إلحاق ضرر بالشاشة اللمسية، لا تضغط عليها بأي عنصر حاد أو تطبق عليها بأناملك ضغطاً زائداً عن الحد.
- يُوصى بعدم استخدام الرسومات الثابتة على جزء من أو كل شاشة اللمس لفترات زمنية طويلة. فقد يؤدي إلى تشوه الصور (احتراق داخلي في الشاشة) أو ظهور أشباح في الصورة.
- قد لا يتعرف الجهاز على الإدخالات باللمس القريبة من حواف الشاشة، والتي تتم خارج منطقة الإدخال باللمس. 
- يُوصى باستخدام أصابعك أو قلم S عندما تستخدم شاشة اللمس.

الضغط

اضغط على الشاشة.

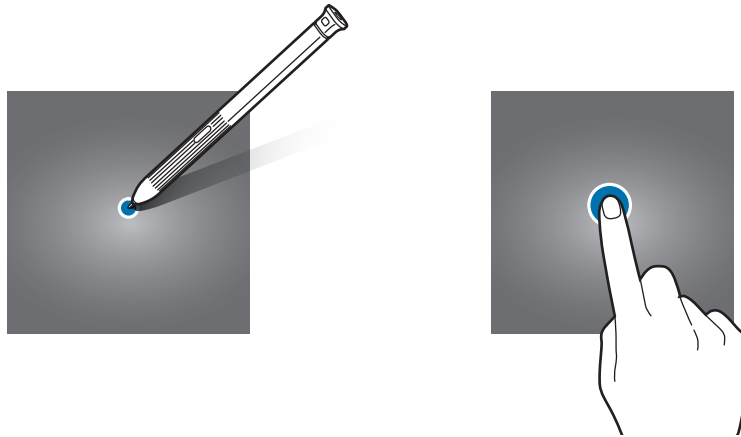

الضغط المطول

اضغط مطولاً على الشاشة لمدة ثانيتين تقريباً.

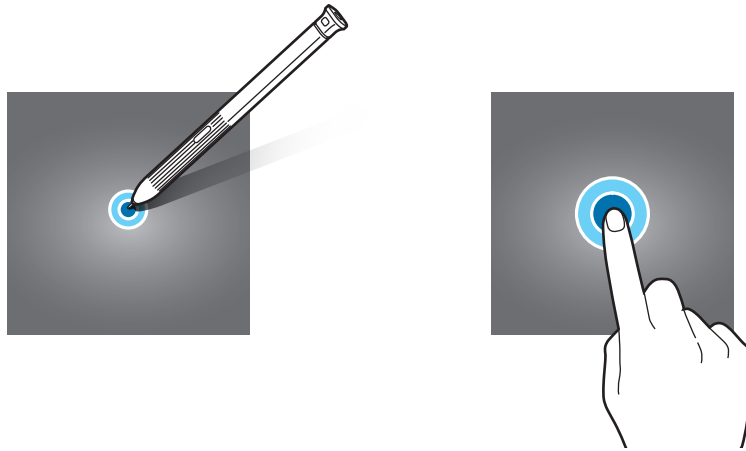

السحب

اضغط مطولاً على أحد العناصر واسحبه إلى الموضع المستهدف.

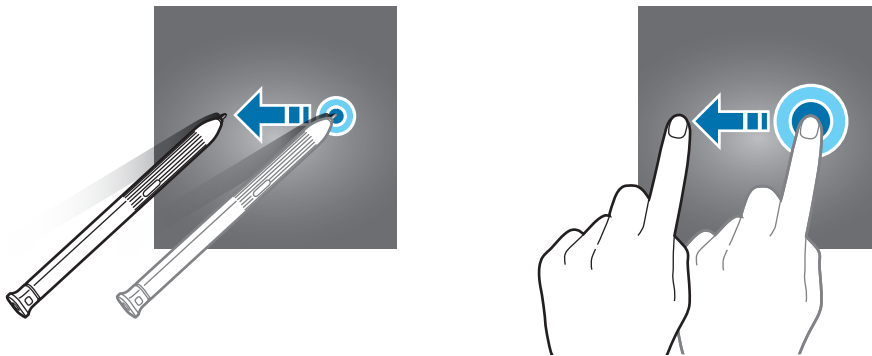

الضغط مرتين

اضغط مرتين على الشاشة.

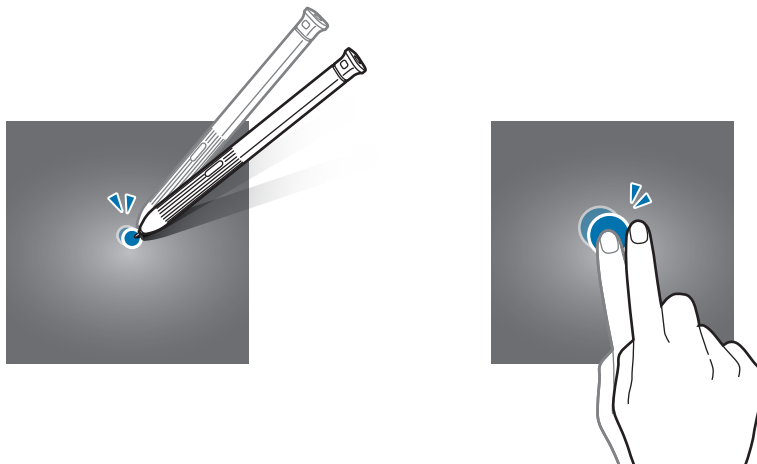

التمرير

اسحب باتجاه الأعلى أو الأسفل إلى اليسار أو إلى اليمين.

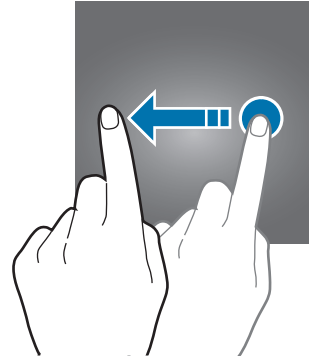
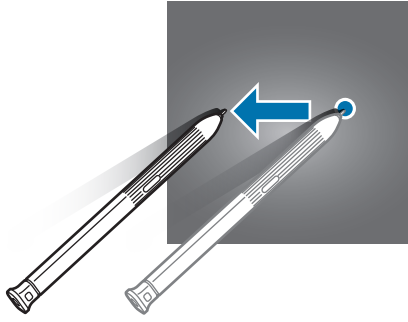

فرد الأصبعين وضمهما

افرد إصبعين عن بعضهما أو ضمهما على الشاشة.

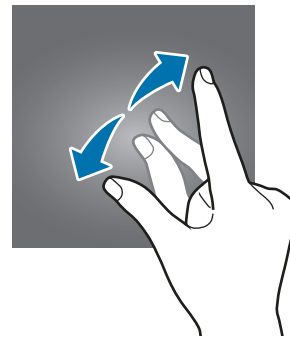
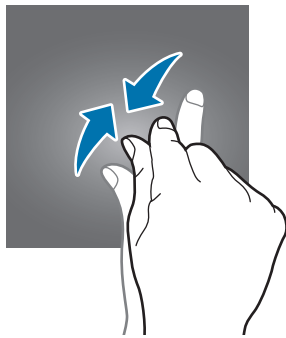

شاشة الصفحة الرئيسية وشاشة التطبيقات

تعتبر شاشة الصفحة الرئيسية هي نقطة البدء للوصول إلى جميع خصائص الجهاز. فهي تعرض رموز المؤشر، والتطبيقات المصغرة، والاختصارات المؤدية للتطبيقات، والمزيد.

تعرض شاشة التطبيقات رموزًا لجميع التطبيقات، بما في ذلك أي تطبيقات جديدة مثبتة.

قد تظهر الشاشة بشكل مختلف حسب المنطقة أو مزود الخدمة.

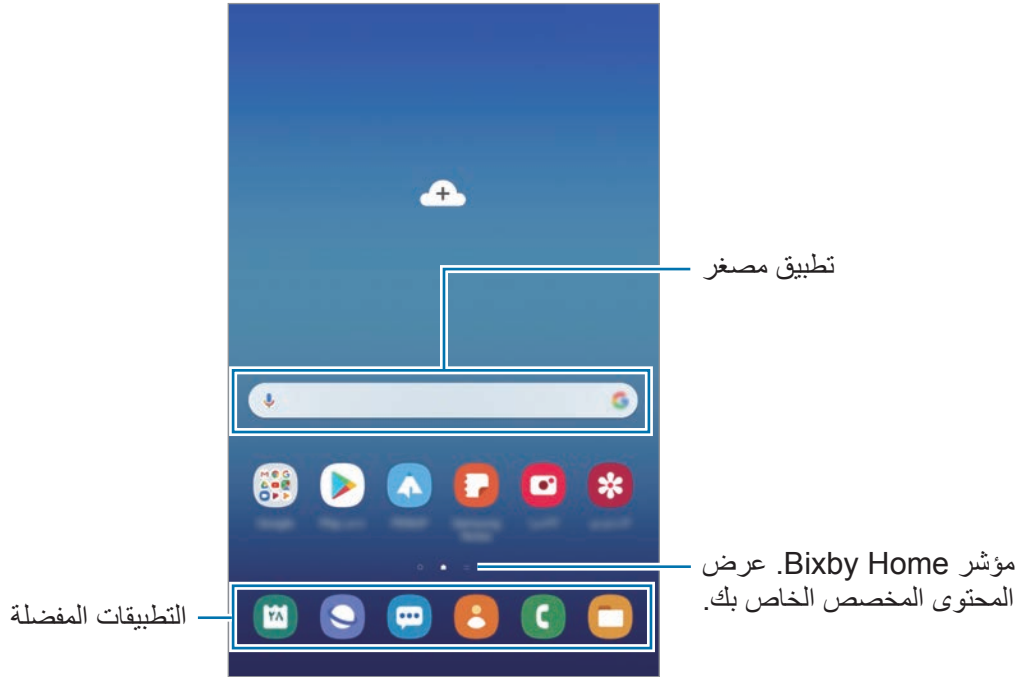

التحويل بين الصفحة الرئيسية وشاشة التطبيقات

على الشاشة الرئيسية، امسح باتجاه الأعلى أو الأسفل لفتح شاشة التطبيقات.
للرجوع إلى شاشة الصفحة الرئيسية، امسح باتجاه الأعلى أو الأسفل على شاشة التطبيقات. بدلاً من ذلك، يُمكنك الضغط على مفتاح الصفحة الرئيسية أو مفتاح الرجوع.

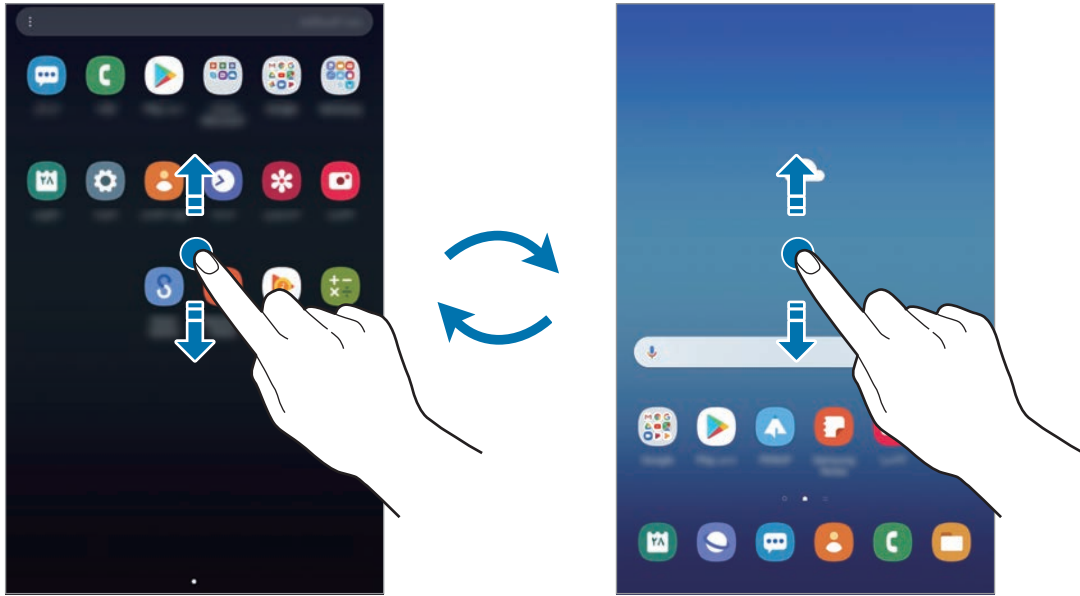

شاشة التطبيقات

شاشة الصفحة الرئيسية

إذا أضفت مفاتيح التطبيقات على الشاشة الرئيسية، يمكنك فتح شاشة التطبيقات من خلال الضغط على المفاتيح. على الشاشة الرئيسية، اضغط مطولاً على منطقة خالية، واضغط على إعدادات الشاشة الرئيسية، ثم اضغط على مفتاح زر التطبيقات لإلغاء تنشيطه. سيضاف مفاتيح التطبيقات إلى أسفل شاشة الصفحة الرئيسية.

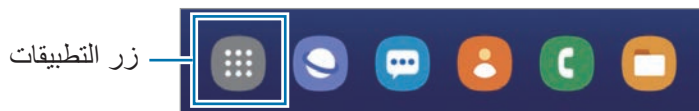

نقل العناصر

اضغط مطولاً على أحد العناصر، ومن ثم اسحبه إلى موقع جديد. لنقل العنصر إلى لوحة أخرى، اسحبه إلى جانب الشاشة.

لإضافة اختصار إلى أحد التطبيقات على الشاشة الرئيسية، اضغط مع الاستمرار على أحد العناصر على شاشة التطبيقات، ثم اضغط على إضافة إلى الشاشة الرئيسية. ستتم إضافة اختصار إلى التطبيق على الشاشة الرئيسية. يمكنك أيضاً نقل التطبيقات التي يتكرر استخدامها إلى منطقة الاختصارات الموجودة في الجزء السفلي من شاشة الصفحة الرئيسية.

إنشاء المجلدات

قم بإنشاء مجلدات وتجميع التطبيقات المتشابهة للوصول السريع إلى التطبيقات وتشغيلها. على الشاشة الرئيسية، أو شاشة التطبيقات، اضغط مطولاً على أحد التطبيقات، ثم اسحبه فوق تطبيق آخر. يتم إنشاء مجلد جديد يحتوي على التطبيقات المحددة. اضغط على إدخال اسم المجلد وأدخل اسم مجلد.

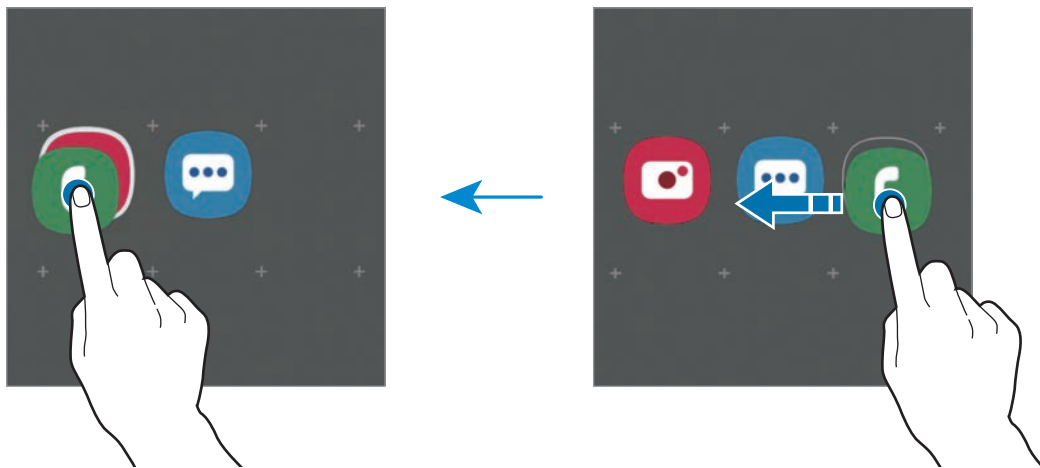

• إضافة المزيد من التطبيقات

اضغط على إضافة تطبيقات على المجلد. ضع علامة اختيار أمام التطبيقات المراد إضافتها واضغط على إضافة. كما يمكنك إضافة تطبيق بسحبه إلى المجلد.

• نقل التطبيقات من مجلد

اضغط مطولاً على أحد التطبيقات واسحبه إلى الموقع الجديد.

• حذف مجلد

اضغط مطولاً على أحد المجلدات، ثم اضغط على حذف المجلد. سيحذف المجلد فقط. وستنقل تطبيقات المجلد إلى شاشة التطبيقات.

تعديل الشاشة الرئيسية

على الشاشة الرئيسية، اضغط مطولاً على منطقة فارغة أو ضم إصبعك معاً للوصول إلى خيارات التعديل. يمكنك ضبط الخلفية وإضافة تطبيقات مصغرة وغير ذلك. كما يمكنك إضافة لوحات شاشة الصفحة الرئيسية أو حذفها أو إعادة ترتيبها.

- إضافة لوحات: اسحب إلى اليمين، ثم اضغط على (+).
- نقل لوحات: اضغط مطولاً على معاينة اللوحة، ثم اسحبها إلى موقع جديد.
- حذف لوحات: اضغط على 🗑️ في اللوحة.

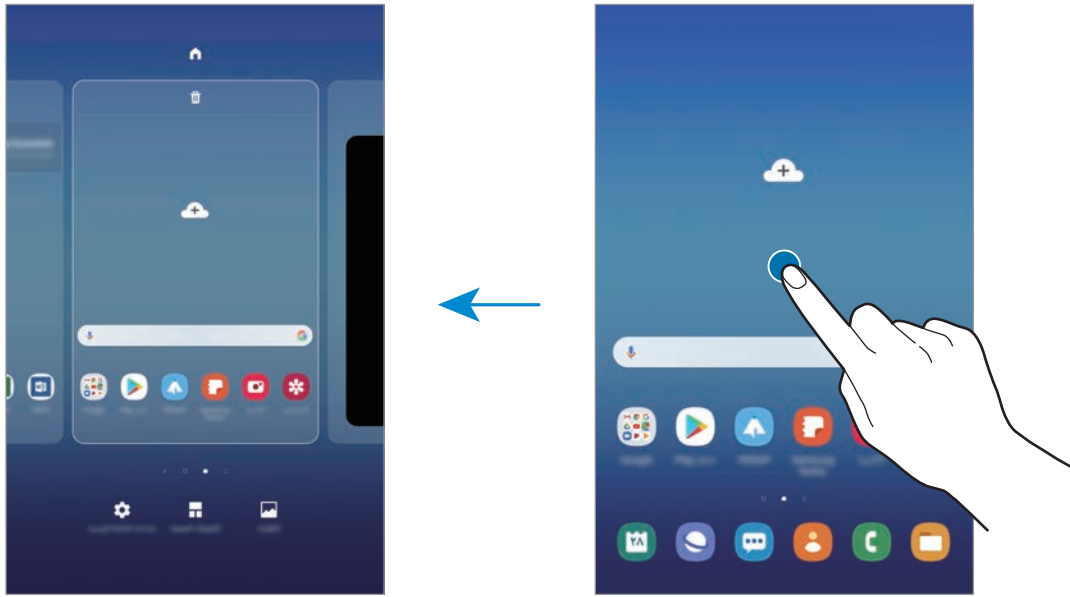

- الخلفيات: تغيير ضبط خلفية الشاشة لشاشة الصفحة الرئيسية والشاشة المقفولة.
- التطبيقات المصغرة: التطبيقات المصغرة عبارة عن تطبيقات صغيرة تقوم بتشغيل وظائف محددة بالتطبيقات لتوفير معلومات ووصول سهل على شاشة الصفحة الرئيسية. اضغط مطولاً على أحد التطبيقات المصغرة، ثم اسحبها إلى شاشة الصفحة الرئيسية. ستتم إضافة التطبيق المصغر على الشاشة الرئيسية.
- إعدادات الشاشة الرئيسية: تغيير إعدادات شاشة الصفحة الرئيسية.

عرض جميع التطبيقات على الشاشة الرئيسية

بدون استخدام شاشة تطبيقات منفصلة، يمكنك ضبط الجهاز لعرض جميع التطبيقات على الشاشة الرئيسية. على الشاشة الرئيسية، اضغط مطولاً على منطقة فارغة، ثم اضغط على إعدادات الشاشة الرئيسية ← تخطيط الشاشة الرئيسية ← تطبيق.

يمكنك الآن الوصول إلى جميع التطبيقات من خلال السحب إلى اليمين على الشاشة الرئيسية.





رموز المؤشر

تظهر رموز المؤشرات على شريط الحالة الموجود في الجزء العلوي من الشاشة. الرموز التي يتم سردها في الجدول التالي هي الرموز الأكثر شهرة.

- لا يظهر شريط الحالة في الجزء العلوي من الشاشة في بعض التطبيقات. لعرض شريط الحالة، اسحب لأسفل من الجزء العلوي من الشاشة.
- تظهر بعض رموز المؤشرات عند فتحك للوحة الإشعارات فقط.
- بعض المزايا ذات الصلة بالمكالمات غير مدعومة في بعض الطرز.



الرمز	المعنى
⊘	لا توجد إشارة
⊂	قوة الإشارة
R⊂	التجوال (خارج منطقة الخدمة العادية)
G⊂	شبكة GPRS متصلة
E⊂	شبكة EDGE متصلة
3G⊂	شبكة UMTS متصلة
H⊂	شبكة HSDPA متصلة
H+⊂	شبكة HSPA+ متصلة
LTE / 4G⊂	شبكة LTE متصلة
⊂+	متصل عبر Wi-Fi
⊂*	تنشيط خاصية البلوتوث
⊂	خدمات الموقع مستخدمة
⊂	مكالمة جارية
⊂	مكالمة فائتة
⊂	نص جديد أو رسالة وسائط متعددة
⊂	المنبه فعال
⊂	تم تنشيط وضع كتم الصوت

الرمز	المعنى
	تم تنشيط وضع الاهتزاز
	تم تنشيط وضع الطيران
	حدث خطأ أو مطلوب اتخاذ حذر
	البطارية قيد الشحن
	مستوى شحن البطارية

الشاشة المقفلة

يؤدي الضغط على مفتاح التشغيل إلى إغلاق الشاشة وقفلها. أيضاً، يتم إغلاق الشاشة وتقل تلقائياً إذا كان الجهاز غير مستخدم لمدة محددة من الوقت.

لفتح الشاشة، مرّر في أي اتجاه عند تشغيل الشاشة.

إذا كانت الشاشة قيد إيقاف التشغيل، اضغط على مفتاح الطاقة أو اضغط على زر الصفحة الرئيسية لتشغيل الشاشة.

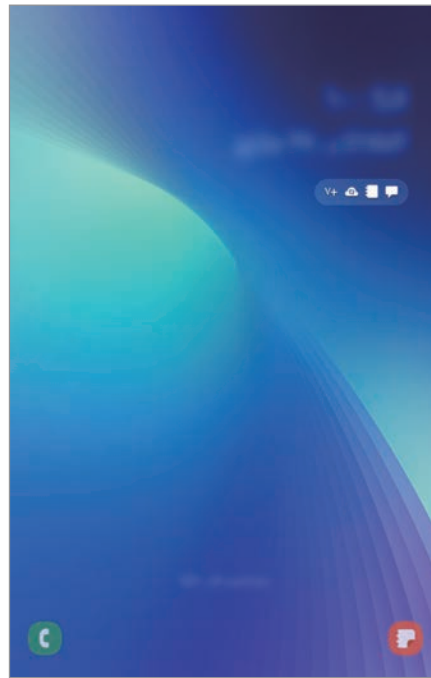

الشاشة المقفلة

تغيير طريقة قفل الشاشة

لتغيير طريقة قفل الشاشة، قم بتنشغيل تطبيق الضبط، واضغط على شاشة القفل ← نوع قفل الشاشة، ثم حدد طريقة. عندما تقوم بتعيين نمط، أو رمز PIN أو كلمة مرور أو بياناتك البيومترية لاستخدامها كطريقة لقفل الشاشة، يمكنك حماية معلوماتك الشخصية من خلال منع الآخرين من الوصول إلى جهازك. بعد تعيين طريقة قفل الشاشة، سيطالبك الجهاز بإدخال رمز إلغاء القفل عند محاولة إلغاء قفله.

- **السحب:** السحب في أي اتجاه على الشاشة لإلغاء قفله.
- **النمط:** رسم نموذج من ٤ نقاط أو أكثر لإلغاء قفل الشاشة.
- **رقم PIN:** إدخال رمز PIN من ٤ أرقام على الأقل لإلغاء قفل الشاشة.
- **كلمة المرور:** إدخال كلمة مرور من ٤ حروف أو أرقام أو رموز على الأقل لإلغاء قفل الشاشة.
- **بلا:** عدم تعيين طريقة لقفل الشاشة.
- **الوجه:** قم بتسجيل وجهك لإلغاء قفل الشاشة. يُرجى الرجوع إلى التعرف على الوجه للاطلاع على مزيد من المعلومات.
- **بصمات الأصابع:** تسجيل بصمات أصابعك لإلغاء قفل الشاشة. راجع التعرف على بصمة الإصبع للحصول على مزيد من المعلومات.

يمكنك تعيين جهازك على إعادة تعيين البيانات إلى ضبط المصنع إذا أدخلت رمز فتح القفل بطريقة غير صحيحة عدة مرات على التوالي ووصلت إلى عدد المحاولات المسموح. قم بتنشغيل تطبيق الضبط، واضغط على شاشة القفل ← ضبط القفل الآمن، وافتح قفل الشاشة باستخدام طريقة قفل الشاشة المعينة مسبقاً، ثم اضغط على المفتاح إعادة الضبط إلى ضبط المصنع تلقائياً لتنشيطه.



التقاط صورة الشاشة

يمكنك التقاط صورة الشاشة أثناء استخدام الجهاز والكتابة على الشاشة الملتقطة أو الرسم عليها أو اقتصاصها أو مشاركتها. يمكنك التقاط صورة الشاشة الحالية والمنطقة القابلة للتمرير.

يمكنك استخدام الأساليب التالية لأخذ لقطة من الشاشة. وسيتم حفظ لقطات الشاشات الملتقطة في الاستوديو.

- التقاط المفاتيح: اضغط مطولاً على مفتاح خفض مستوى الصوت ومفتاح التشغيل في الوقت ذاته.
- الالتقاط بالسحب: يمكنك أيضاً السحب بيدك إلى اليسار أو إلى اليمين بعرض الشاشة.
- الالتقاط بميزة الأمر عن بعد: مرر قلم S على الشاشة واضغط على زر قلم S لفتح لوحة الأمر عن بعد ثم اضغط على الكتابة على الشاشة. راجع الكتابة على الشاشة للحصول على مزيد من المعلومات.
- لا يمكن التقاط لقطة شاشة أثناء استخدام بعض التطبيقات والخصائص.
- إذا كان أخذ لقطة الشاشة بالسحب غير نشط، فقم بتشغيل تطبيق الضبط، واضغط على الميزات المتقدمة ← الحركات والإيماءات، ثم اضغط على مفتاح السحب براحة اليد للالتقاط لتنشيطه.



بعد التقاط لقطة شاشة، استخدم الخيارات التالية على شريط الأدوات على الجزء السفلي من الشاشة:



- [🔍] : التقاط المحتوى الحالي والمحتوى المخفي الممتد على طول الصفحة، مثل صفحة ويب. عند الضغط على [🔍]، تستمر الشاشة في الانتقال إلى الأسفل تلقائياً ويتم التقاط المزيد من المحتوى.
- [✂️] : اقتصاص جزء من لقطة الشاشة. سيتم حفظ المنطقة المقطوعة في الاستوديو.
- [🖋️] : للكتابة أو الرسم على لقطة الشاشة.
- [🔗] : مشاركة لقطة الشاشة مع الآخرين.

إذا كانت الخيارات غير مرئية على الشاشة الملتقطة، فقم بتشغيل تطبيق الضبط، واضغط على الميزات المتقدمة، ثم اضغط على مفتاح الالتقاط الذكي لتنشيطه.



لوحة الإشعارات

عندما تتلقى إشعارات جديدة، تظهر رموز المؤشر على شريط الحالة. لمشاهدة مزيد من المعلومات حول الرموز، افتح لوحة الإشعار واعرص التفاصيل.

لفتح لوحة الإشعار، اسحب شريط الحالة لأسفل. لغلغ لوحة الإشعارات، مرر بيدك إلى أعلى على الشاشة.

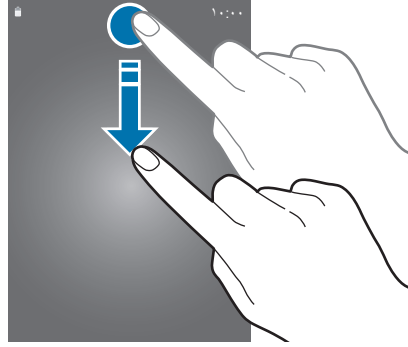

يمكنك استخدام الوظائف التالية في لوحة الإشعار.

البحث عن محتوى أو تطبيقات مخزنة على جهازك.

قم بتشغيل الضبط.

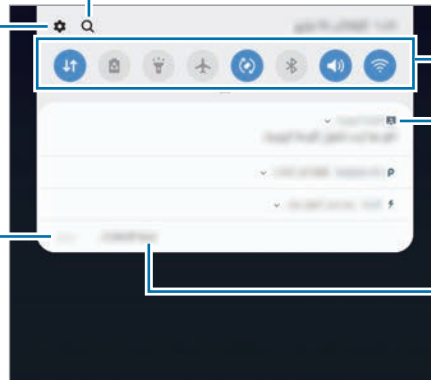

مفاتيح الإعداد السريع

عرض تفاصيل الإشعار وتنفيذ إجراءات عديدة.

مسح جميع الإشعارات.

الوصول إلى ضبط الإشعارات.

استخدام مفاتيح الضبط السريع

اضغط على مفاتيح الضبط السريع لتنشيط ميزات معينة. اسحب لوحة الإشعار إلى الأسفل لعرض مزيد من المفاتيح.

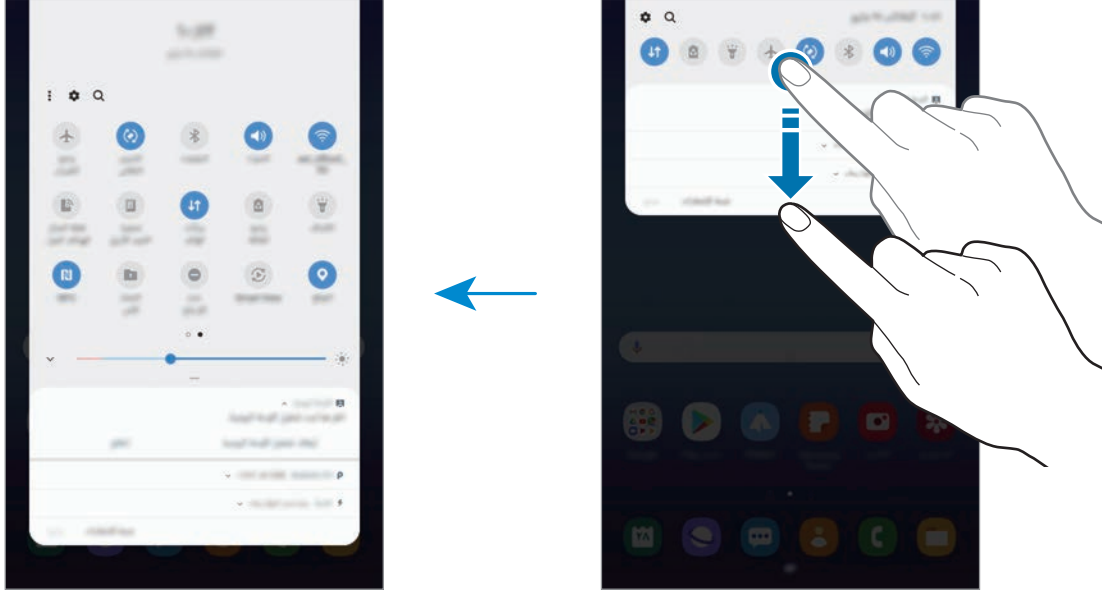

لتغيير إعدادات الميزة، اضغط على النص الذي تحت كل مفتاح. لعرض المزيد من الإعدادات المفضلة، اضغط مطولاً على مفتاح.

لإعادة ترتيب المفاتيح، اضغط على  ← ترتيب الأزرار، واضغط مطولاً على مفتاح، ثم اسحبه إلى موقع آخر.

إدخال نص

تخطيط لوحة المفاتيح

تظهر لوحة المفاتيح تلقائياً عندما تقوم بإدخال النص لإرسال رسائل بريد إلكتروني، وإنشاء المذكرات، والمزيد. لا يتم دعم إدخال النصوص في بعض اللغات. لإدخال نص، يتعين عليك تغيير لغة الإدخال إلى إحدى اللغات المدعومة. 

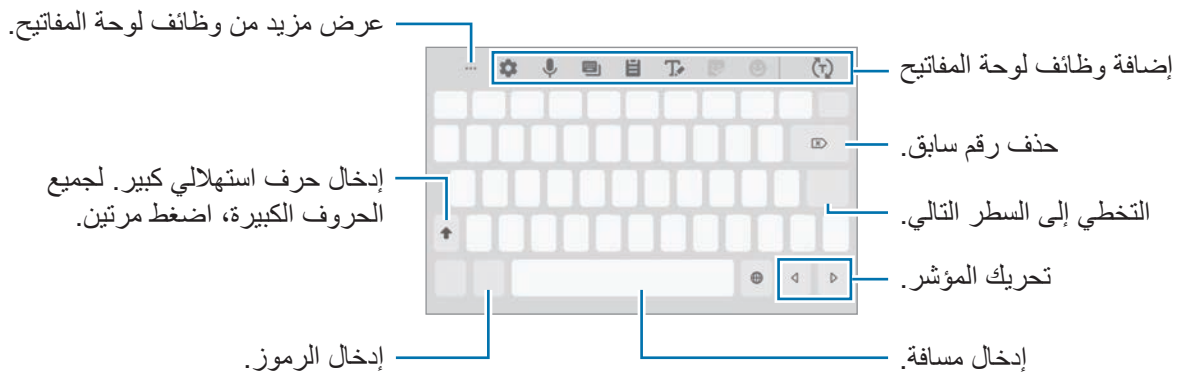

تغيير لغة الإدخال

اضغط على  ← اللغات والأنواع ← إدارة لغات الإدخال، ثم حدد اللغات المطلوب استخدامها. عندما تحدد لغتين أو أكثر، فيمكنك التبديل بين لغات الإدخال عن طريق السحب إلى اليسار أو إلى اليمين على مفتاح المسافة.

إضافة وظائف لوحة المفاتيح

قد لا تتوفر هذه الميزة حسب منطقتك أو مزود الخدمة الخاص بك.



- (T): توقع الكلمات على أساس إدخالك وإظهار اقتراحات الكلمات. للرجوع إلى قائمة وظائف لوحة المفاتيح، اضغط على (N).
- 😊: إدخال رموز تعبيرية.
- 📌: إدخال الملصقات.
- T: الانتقال إلى وضع الكتابة بخط اليد.

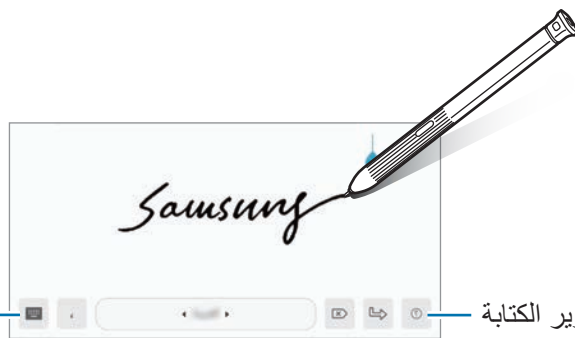

قم بالتبديل إلى لوحة المفاتيح القياسية.



عرض المعلومات حول تحرير الكتابة بخط اليد.

يمكنك الانتقال بسرعة إلى وضع الكتابة اليدوية بتمرير قلم S على حقل النص والضغط على (T). إذا كانت هذه الميزة ← غير نشطة، فافتح تطبيق الضبط واضغط على الميزات المتقدمة ← قلم S، ثم اضغط على مفتاح إدخال مباشر بالقلم لتنشيطها.







- 📌: إضافة عنصر من الحافظة.
- 📄: تغيير وضع لوحة المفاتيح أو حجمها.
- 🗣️: أدخل النص صوتياً.
- ⚙️: تغيير ضبط لوحة المفاتيح.
- ⋮ ←: افتح لوحة تحرير النص.

النسخ واللصق

- ١ اضغط مطولاً فوق النص.
- ٢ اسحب  أو  لتحديد النص المطلوب، أو اضغط على تحديد الكل لتحديد جميع النصوص.
- ٣ اضغط على نسخ أو قص. يتم نسخ النص المحدد إلى الحافظة.
- ٤ اضغط مطولاً على النقطة التي يتم إدراج النص عندها، ثم اضغط على لصق. لللصق النص الذي قمت بنسخه، اضغط على الحافظة وحدد النص.

القاموس

ابحث عن تعريفات الكلمات أثناء استخدام خصائص محددة، على سبيل المثال عند استعراض صفحات الويب.

- ١ اضغط مطولاً على كلمة ترغب في البحث عنها. إذا لم تكن الكلمة التي ترغب في البحث عنها غير محددة، اسحب  أو  لتحديد النص المرغوب فيه.
- ٢ اضغط على قاموس في قائمة الخيارات. إذا لم يكن هناك قاموس مثبت من قبل على الجهاز، فاضغط على النقل إلى إدارة القواميس، واضغط على  بجوار قاموس، ثم اضغط على تثبيت لتنزيله.
- ٣ اعرض التعريف في النافذة المنبثقة للقاموس. للتبديل إلى عرض الشاشة بالكامل، اضغط على . اضغط على التعريف الموجود على الشاشة لعرض المزيد من التعريفات. في العرض التفصيلي، اضغط على  لإضافة الكلمة لقائمة الكلمات المفضلة الخاصة بك أو اضغط على البحث على الويب لاستخدام الكلمة كمصطلح بحث.

التطبيقات والميزات

تثبيت التطبيقات أو إلغاء تثبيتها

Galaxy Store

قم بشراء التطبيقات وتنزيلها. يمكنك تنزيل التطبيقات المخصصة لأجهزة Samsung Galaxy. قم بتشغيل تطبيق **Galaxy Store**.

لا يتوفر هذا التطبيق حسب منطقتك أو مزود الخدمة الخاص بك. 

تثبيت التطبيقات

استعرض التطبيقات حسب الفئة، أو اضغط على حقل البحث للبحث عن كلمة أساسية. حدد تطبيقاً لعرض معلومات حوله. لتنزيل تطبيقات مجانية، اضغط على **تثبيت**. لشراء وتنزيل التطبيقات بمقابل مادي، اضغط على السعر واتبع التعليمات التي تظهر على الشاشة.

لتغيير ضبط التحديث التلقائي، اضغط على **⋮** ← **الضبط** ← **تحديث التطبيقات تلقائياً**، ثم حدد خياراً. 

متجر Play

قم بشراء التطبيقات وتنزيلها. قم بتشغيل تطبيق **متجر Play**.

تثبيت التطبيقات

تصفح التطبيقات بحسب الفئات أو البحث عن التطبيقات باستخدام لوحة المفاتيح. حدد تطبيقاً لعرض معلومات حوله. لتنزيل تطبيقات مجانية، اضغط على **تثبيت**. لشراء وتنزيل التطبيقات بمقابل مادي، اضغط على السعر واتبع التعليمات التي تظهر على الشاشة.

لتغيير ضبط التحديث التلقائي، اضغط على **≡** ← **الإعدادات** ← **تحديث التطبيقات تلقائياً**، ثم حدد خياراً. 

إدارة التطبيقات

إلغاء تثبيت التطبيقات أو تعطيلها

اضغط مطولاً على أحد التطبيقات وحدد خياراً.

- **إلغاء تفعيل:** قم بتعطيل التطبيقات الافتراضية المحددة التي لا يمكن إلغاء تثبيتها من الجهاز.
- **إلغاء التثبيت:** قم بإلغاء تنزيل التطبيقات.

تمكين التطبيقات

قم بتشغيل تطبيق الضبط، واضغط على **التطبيقات** ← ▼ ← **تم إلغاء التفعيل**، وحدد تطبيقاً، ثم اضغط على **التفعيل**.

ضبط أذونات التطبيقات

كي تعمل بعض التطبيقات كالمعتاد، قد تحتاج إلى إذن للوصول أو استخدام معلومات على جهازك. عند فتح تطبيق ما، قد تظهر نافذة منبثقة وتطلب الوصول إلى معلومات ميزات معينة. اضغط على **السماح** في النافذة المنبثقة لمنح التطبيق الأذونات اللازمة.

لعرض إعدادات أذونات التطبيقات، قم بتشغيل تطبيق **الضبط** واضغط على **التطبيقات**. حدد أحد التطبيقات واضغط على **الترخيص**. يمكنك عرض قائمة أذونات التطبيق وتغيير أذونات.

لعرض إعدادات أذونات التطبيقات حسب فئة الإذن، قم بتشغيل تطبيق **الضبط** واضغط على **التطبيقات** ← ⋮ ← **أذونات التطبيق**. حدد عنصراً واضغط على المفاتيح المجاورة للتطبيقات لمنح الأذونات اللازمة.

إذا لم تمنح التطبيقات الأذونات اللازمة، فقد لا تعمل الميزات الأساسية في التطبيقات بالشكل المعتاد.



ميزات قلم S

الأمر عن بعد

الأمر عن بعد هو قائمة توفر خصائص قلم S وسرعة الوصول إلى التطبيقات المستخدمة بشكل متكرر. لفتح لوحة الأمر عن بعد، مرر قلم S فوق الشاشة واضغط على الزر قلم S. يمكنك أيضًا الضغط على أيقونة الأمر عن بعد بقلم S.

اسحب لأعلى أو لأسفل على لوحة الأمر عن بعد وحدد الوظيفة أو التطبيق الذي تريده.

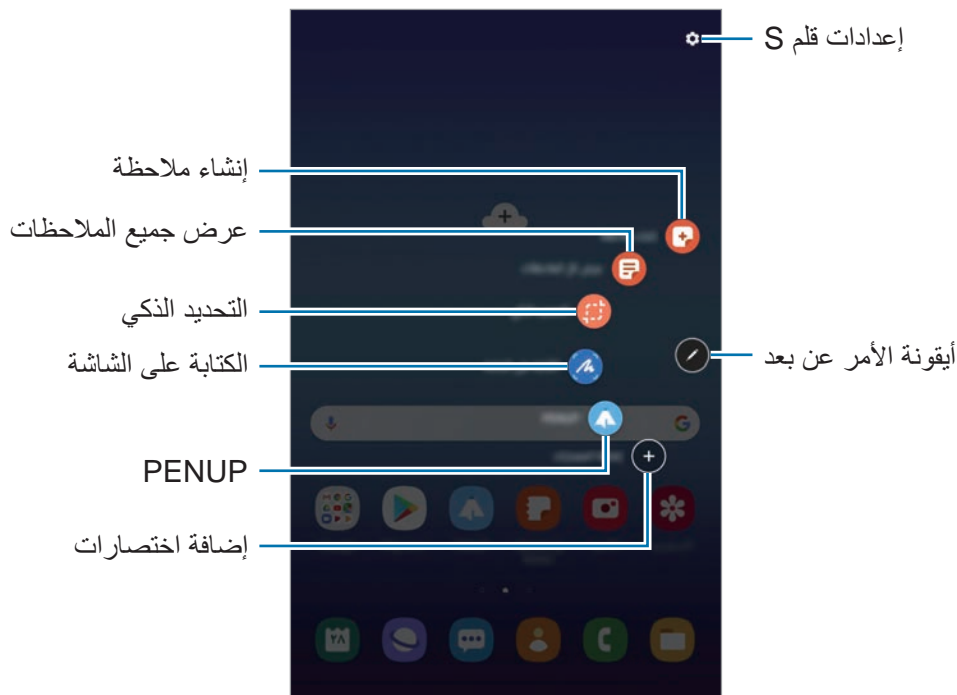

إضافة الاختصارات إلى لوحة الأمر عن بعد

أضف اختصارات إلى التطبيقات أو الوظائف المتكررة الاستخدام أو إلى لوحة الأمر عن بعد. في لوحة الأمر عن بعد، اضغط على **+** وحدد التطبيقات أو الوظائف لفتحها من اللوحة. أو يمكنك فتح لوحة الأمر عن بعد والضغط على **⚙️** ← الاختصارات.

مميزات قلم S

يمكنك تنشيط مميزات قلم S من لوحة الأمر عن بعد. ويمكن إضافة الاختصارات، التي لا تظهر على اللوحة بحسب الوضع الافتراضي، باستخدام ميزة إضافة اختصارات.

- **إنشاء ملاحظة:** أنشئ ملاحظات بسهولة في النافذة المنبثقة دون اللجوء لتشغيل تطبيق **Samsung Notes**. ارجع إلى **إنشاء ملاحظة** لمزيد من المعلومات.
- **عرض كل الملاحظات:** عرض كل الملاحظات في تطبيق **Samsung Notes**.
- **التحديد الذكي:** استخدم قلم S لتحديد مساحة والقيام بإجراءات، مثل المشاركة أو الحفظ. راجع **التحديد الذكي** للحصول على مزيد من المعلومات.
- **الكتابة على الشاشة:** للالتقاط لقطات الشاشة والكتابة أو الرسم عليها أو اقتصاص منطقة من الصورة الملتقطة. يمكنك التقاط المحتوى الحالي والمحتوى المخفي الممتد على طول الصفحة، مثل صفحة ويب. راجع **الكتابة على الشاشة** للحصول على مزيد من المعلومات.
- **PENUP:** يمكنك نشر عملك الفني وعرض الأعمال الفنية للآخرين والحصول على النصائح المفيدة بشأن الرسم. راجع **PENUP** للحصول على مزيد من المعلومات.
- **لمحة:** يمكنك تقليل التطبيق إلى حجم الصورة المصغرة وتمرير قلم S على الصورة المصغرة لفتح التطبيق في عرض الشاشة بالكامل. راجع **لمحة** لمزيد من المعلومات.
- **التلوين:** أضف ألوان إلى الصور المقدمة من PENUP باستخدام قلم S. راجع **التلوين** لمزيد من المعلومات.
- **إضافة اختصارات:** يمكنك إضافة اختصارات إلى التطبيقات المستخدمة بشكل متكرر إلى لوحة الأوامر عن بعد.

أيقونة الأمر عن بعد

عندما تكون لوحة الأمر عن بعد مغلقة، ستبقى أيقونة الأمر عن بعد على الشاشة. يمكنك فتح لوحة الأمر عن بعد بالضغط على الرمز بقلم S.

لتحريك الأيقونة، اسحب  إلى موقع جديد.

في حالة عدم ظهور أيقونة الأمر عن بعد على الشاشة، افتح تطبيق الضبط، واضغط على الميزات المتقدمة ← قلم S، ثم اضغط على مفتاح رمز عائم لتنشيطه.

إنشاء ملاحظة

أنشئ ملاحظات بسهولة في النافذة المنبثقة دون اللجوء لتشغيل تطبيق Samsung Notes.

١ افتح لوحة الأمر عن بعد واضغط على إنشاء ملاحظة. بدلاً من ذلك، اضغط ضغطاً مزدوجاً على الشاشة أثناء الضغط مطولاً على مفتاح قلم S. ستظهر شاشة الملاحظة في شاشة منبثقة.

٢ دوّن ملاحظة باستخدام قلم S.

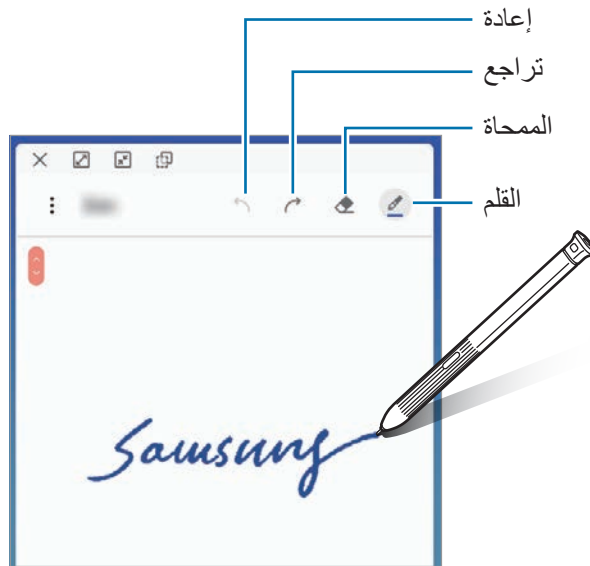

٣ وعند الانتهاء من إنشاء الملاحظة، اضغط على حفظ.

ستُحفظ المذكرة في Samsung Notes.

التحديد الذكي

استخدم قلم S لتحديد مساحة والقيام بإجراءات، مثل المشاركة أو الحفظ. ويمكنك أيضاً تحديد منطقة من فيديو والتقاطها كرسماً متحرك GIF.

١ عندما يكون هناك محتوى تريد التقاطه، مثل جزء من صورة، افتح لوحة الأمر عن بعد واضغط على **التحديد الذكي**.

٢ حدد رمز الشكل المراد على شريط الأدوات واسحب قلم S على المحتوى الذي تريد تحديده. لتعليق المنطقة المحددة في أعلى الشاشة، اضغط على **↖**، حدد المنطقة ثم اضغط على **التثبيت على الشاشة**.

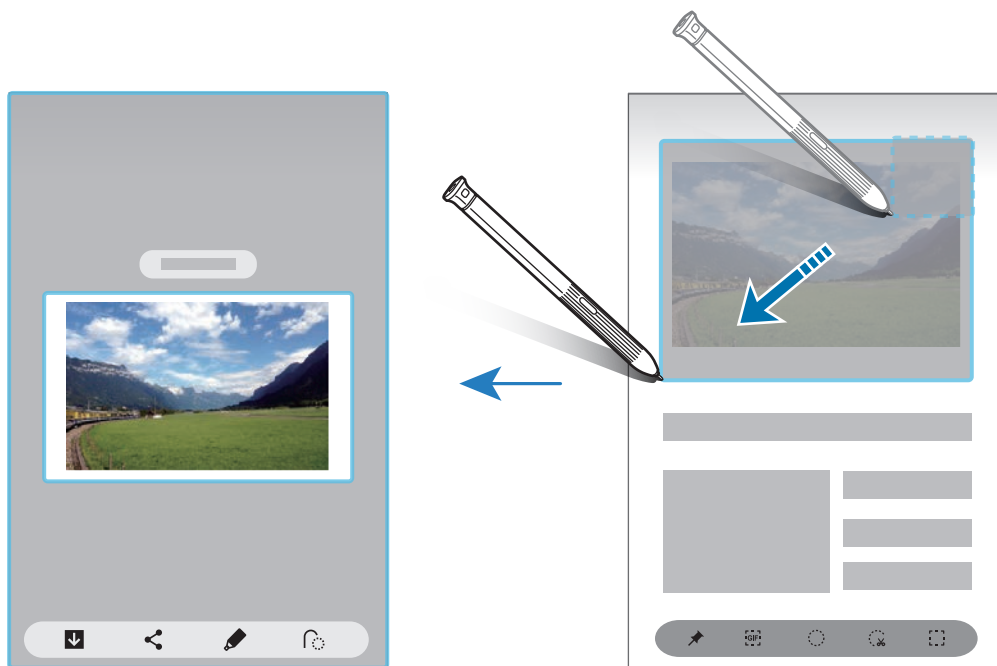

٣ حدد خياراً لاستخدامه مع المنطقة المحددة.

- **استخراج النص:** استخراج نص من المنطقة المحددة.
- **🔍:** يغير مظهر المنطقة المحددة تلقائياً.
- **🖋️:** للكتابة أو الرسم على المنطقة المحددة.
- **🔗:** مشاركة المنطقة المحددة مع الآخرين.
- **⬇️:** يمكنك من هنا حفظ المنطقة المحددة في الاستوديو.

التقاط منطقة من مقطع الفيديو

أثناء تشغيل مقطع الفيديو، يمكنك تحديد منطقة والتقاطها على هيئة حركة GIF.

- ١ عندما يكون هناك محتوى تريد التقاطه أثناء تشغيل مقطع الفيديو، افتح لوحة الأمر عن بعد واضغط على **التحديد الذكي**.
- ٢ على شريط الأدوات، اضغط على **[GIF]**.
- ٣ يمكنك تعديل موضع وحجم منطقة الالتقاط.

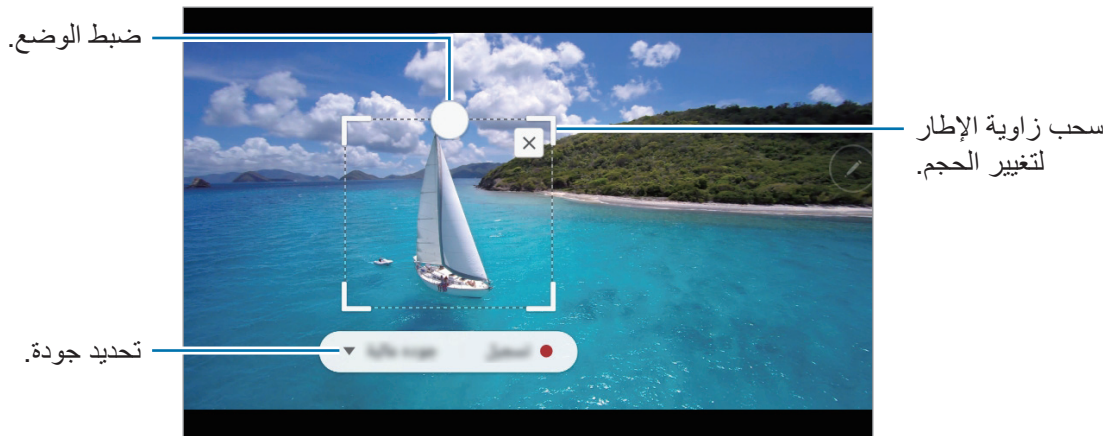

٤ اضغط على **تسجيل** لبدء الالتقاط.

- قبل التقاط الفيديو، تأكد من أن الفيديو قيد التشغيل.
- الحد الأقصى للمدة التي يمكن خلالها التقاط المنطقة من مقطع الفيديو والتي سوف تُعرض على الشاشة.
- وعند التقاط المنطقة من مقطع الفيديو، لن يتم تسجيل الصوت الذي تحتوي عليه.

٥ اضغط على **إيقاف** لإيقاف الالتقاط.

٦ حدد خيارًا لاستخدامه مع المنطقة المحددة.

- **✎** : للكتابة أو الرسم على المنطقة المحددة. **▶** لعرض النتائج قبل حفظ الملف.
- **↔** : مشاركة المنطقة المحددة مع الآخرين.
- **↓** : يمكنك من هنا حفظ المنطقة المحددة في الاستوديو.

الكتابة على الشاشة

للاتقاط لقطات الشاشة والكتابة أو الرسم عليها أو اقتصاص منطقة من الصورة الملتقطة.

لا يمكن التقاط لقطة شاشة أثناء استخدام بعض التطبيقات.



- ١ عندما يكون هناك محتوى تريد التقاطه، افتح لوحة الأمر عن بعد واضغط على الكتابة على الشاشة. يتم التقاط لقطة تلقائية للشاشة الحالية ويظهر شريط أدوات التحرير.
- ٢ إذا التقطت محتوى يمتد على طول الصفحة، مثل صفحة ويب، اضغط على النقاط التمرير لالتقاط المحتوى المخفي. اضغط على **التقاط المزيد** بشكل متكرر إلى أن يكتمل التقاط الشاشة ثم اضغط على تمت.
- ٣ اكتب مذكرة على لقطة الشاشة.



القلم

اقتصاص

تراجع

إعادة

٤ حدد خيارًا لاستخدامه مع لقطة الشاشة.

- **حفظ:** يمكنك حفظ لقطة الشاشة في الاستوديو.
- **مشاركة:** مشاركة لقطة الشاشة مع الآخرين.

لمحة

يمكنك تقليل التطبيق إلى حجم الصورة المصغرة وتمرير قلم S على الصورة المصغرة لفتح التطبيق في عرض الشاشة بالكامل.

على سبيل المثال، قم بتشغيل تطبيق الخرائط، وافتح لوحة الأمر عن بعد، ثم اضغط على **لمحة**. سيتم تقليل التطبيق إلى صورة مصغرة أسفل الشاشة. أثناء استعراض صفحات الويب، مرّر قلم S على الصورة المصغرة لفتح تطبيق الخرائط في الشاشة بالكامل والبحث سريعًا عن الأماكن.

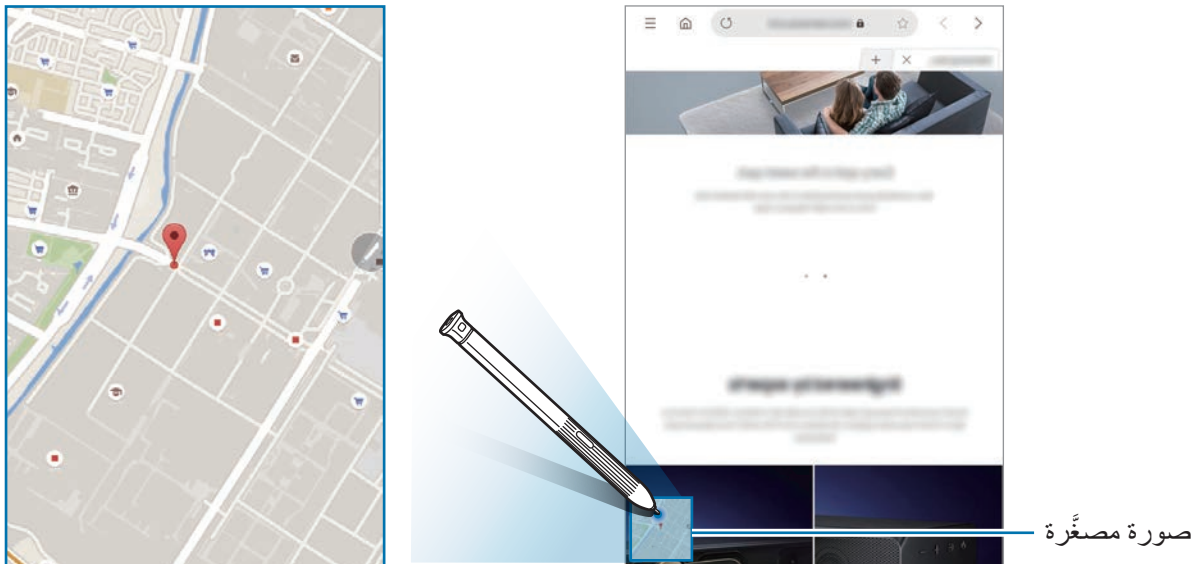

مرّر قلم S بعيدًا عن الشاشة لتقليل التطبيق إلى حجم الصورة المصغرة مرة أخرى. لإغلاق التطبيق المصغر، اضغط مطولاً على الصورة المصغرة واسحبها إلى **حذف** في الجزء العلوي من الشاشة.

التلوين

يمكنك تلوين الصور المقدمة من PENUP. مستخدمًا الألوان المتنوعة، اصنع عملك الفني الخاص. افتح لوحة الأمر عن بعد، واضغط على التلوين، ثم حدد صورة، وابدأ تلوينها. عند الانتهاء، أضف الصورة إلى الاستوديو أو انشرها على PENUP.

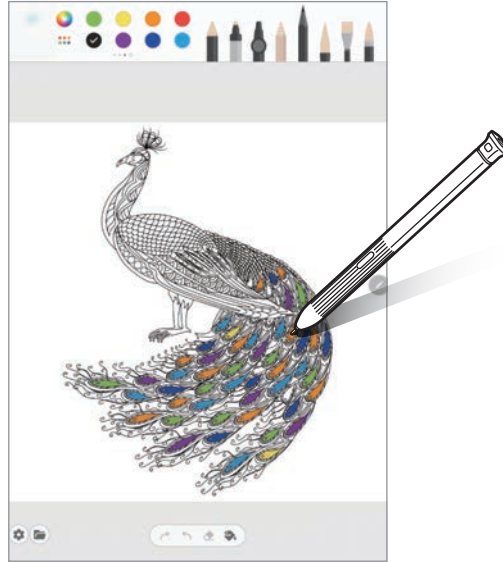

العرض السريع

مرّر قلم S على أحد العناصر على الشاشة لمعاينة المحتوى أو لعرض المعلومات في النافذة المنبثقة. في بعض التطبيقات، تُعرض أزرار الإجراءات في نافذة المعاينة.

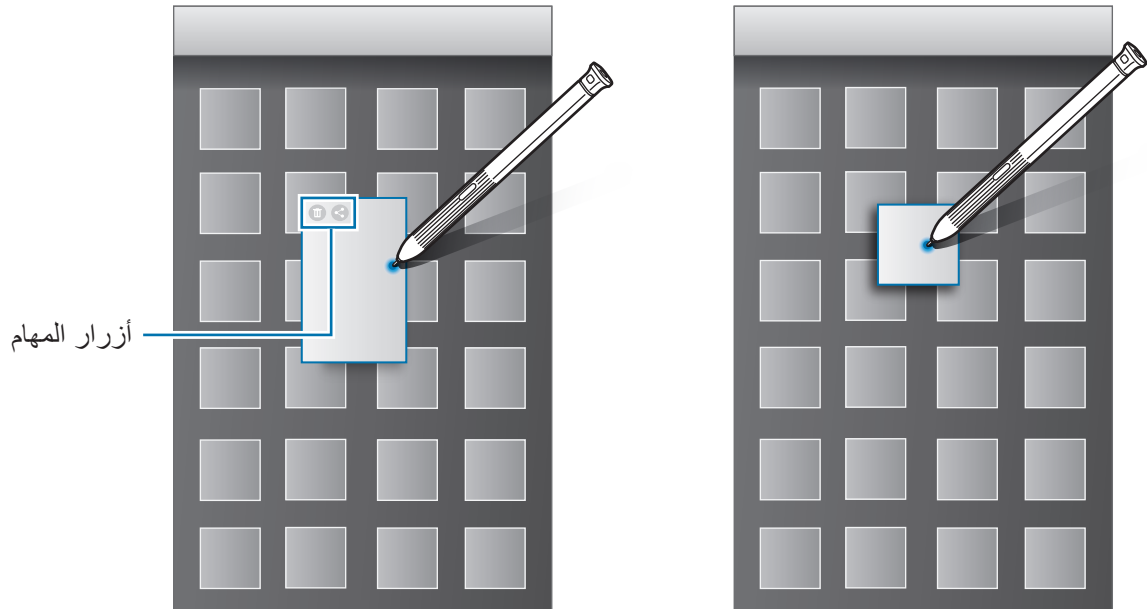

إذا كانت هذه الميزة غير نشطة، فافتح تطبيق الضبط واضغط على الميزات المتقدمة ← قلم S، ثم اضغط على مفتاح العرض السريع لتنشيطها.



تحديد القلم

أثناء الضغط المطول على مفتاح قلم S، اسحب قلم S على النص أو قوائم العناصر لتحديد عناصر متعددة أو نص. كما يمكنك أيضًا نسخ العناصر المحددة أو النص ولصقها في تطبيق آخر أو مشاركتها مع الآخرين.

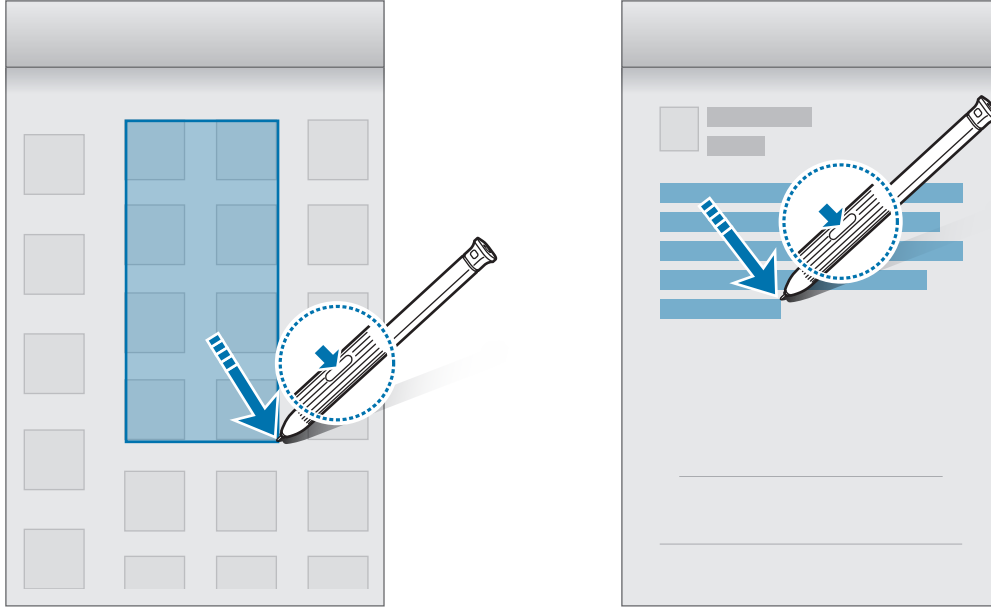

إدخال مباشر بالقلم

املاً الاستمارات و اكتب الرسائل باستخدام الكتابة بخط اليد بواسطة قلم S.

١ مرر قلم S على حقل النص.

٢ اضغط على  لفتح حقل الكتابة بخط اليد.



٣ الرسم باستخدام قلم S.

إذا لم يتم تنشيط هذه الميزة، شغّل تطبيق الضبط، واضغط على الميزات المتقدمة ← قلم S ← إدخال مباشر بالقلم، ثم اضغط على المفتاح لتنشيطها.



مذكرة إيقاف تشغيل الشاشة

يمكنك بسرعة إنشاء مذكرات بالكتابة على الشاشة دون فتحها.



إذا كانت هذه الميزة غير نشطة، فافتح تطبيق الضبط واضغط على الميزات المتقدمة ← قلم S، ثم اضغط على مفتاح مذكرة أثناء إيقاف تشغيل الشاشة لتنشيطها.



إنشاء مذكرة والشاشة مغلقة



- ١ عندما تكون الشاشة مغلقة، مرر قلم S فوق الشاشة واضغط على الزر قلم S.
- ٢ قم بكتابة أو رسم ملاحظة.
- لإطالة الصفحة، اضغط على (⌵).
- ٣ لحفظ المذكرة، اضغط على حفظ في Notes. سيتم حفظ المذكرة في Samsung Notes ← ≡ ← مذكرة أثناء إيقاف تشغيل الشاشة.

الهاتف

مقدمة

إجراء مكالمات صوتية وفيديو والرد عليها.

إجراء مكالمات

- ١ قم بتنشغيل تطبيق الهاتف واضغط على لوحة المفاتيح.
- ٢ أدخل رقم هاتف.
- ٣ اضغط على  لإجراء مكالمة صوتية أو اضغط على  لإجراء مكالمة فيديو.

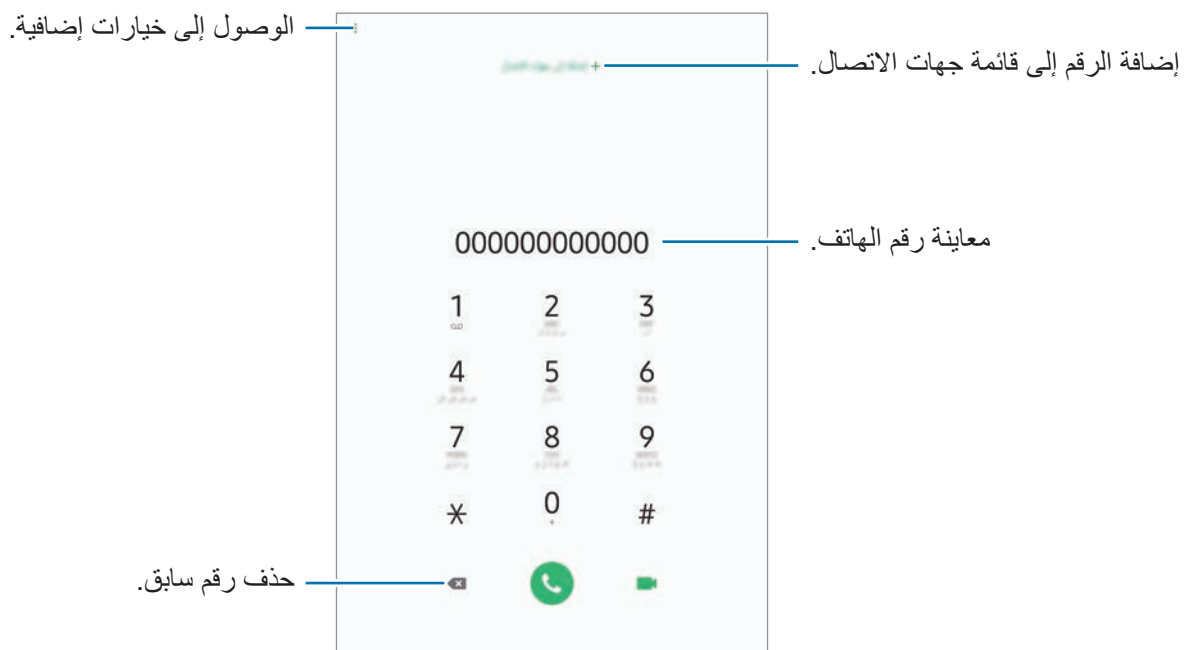

إجراء مكالمات من سجلات المكالمات أو قوائم جهات الاتصال

اضغط على سجل أو جهات الاتصال، ثم اسحب لليمين على جهة الاتصال أو رقم الهاتف لإجراء مكالمة. إذا كانت هذه الميزة غير نشطة، فقم بتنشغيل تطبيق الضبط، واضغط على الميزات المتقدمة ← الحركات والإيماءات، ثم اضغط على اسحب الشاشة للاتصال أو لإرسال رسائل لتنشيطها.

استخدام الاتصال السريع

ضبط أرقام الاتصال السريع لإجراء المكالمات بسرعة.

لتعيين رقم إلى الاتصال السريع، اضغط على لوحة المفاتيح ← ⋮ ← أرقام الاتصال السريع، وحدد رقم اتصال سريع، ثم أضف رقم الهاتف.

لإجراء مكالمة، اضغط مطولاً على رقم الاتصال السريع في لوحة المفاتيح. لأرقام الاتصال السريع من 10 وأكثر، اضغط على العدد (الأعداد) الأول من الرقم، ثم اضغط مطولاً على العدد الأخير.

على سبيل المثال، إذا قمت بضبط الرقم 123 كرقم اتصال سريع، اضغط على 1، اضغط على 2، ثم اضغط مطولاً على 3.

إجراء المكالمات من شاشة مقفلة

على الشاشة المقفلة، اسحب  إلى خارج الدائرة.

إجراء مكالمة دولية

١ قم بتنشغيل تطبيق الهاتف واضغط على لوحة المفاتيح.

٢ اضغط مطولاً على 0 حتى تظهر العلامة +.

٣ أدخل رمز البلد، ورمز المنطقة، ورقم الهاتف، ثم اضغط على .

تلقي المكالمات



الرد على مكالمة

عندما تتلقى مكالمة، اسحب  إلى خارج الدائرة.

رفض مكالمة

عندما تتلقى مكالمة، اسحب  إلى خارج الدائرة.

لإرسال رسالة عند رفض مكالمة واردة، اسحب شريط إرسال رسالة للأعلى. إذا تم تنشيط مفتاح إضافة تذكير، سيتم حفظ تذكير لتنبهك بالمكالمة المرفوضة بعد ساعة واحدة.

لإنشاء رسائل الرفض المتنوعة، قم بتشغيل تطبيق الهاتف واضغط على  ← الضبط ← رسائل الرفض السريع، وأدخل رسالة ثم اضغط على .

المكالمات الفائتة

في حالة عدم الرد على مكالمة، يظهر الرمز  على شريط الحالة. افتح لوحة الإشعار لعرض قائمة المكالمات الفائتة. أو بدلاً من ذلك، قم بتشغيل تطبيق الهاتف واضغط على سجل لعرض المكالمات الفائتة.

حجب أرقام الهاتف

حجب المكالمات الواردة من أرقام معينة مضافة إلى قائمة الحجب.

١ قم بتشغيل تطبيق الهاتف، واضغط على  ← الضبط ← حظر الأرقام.

٢ اضغط على سجل أو جهات الاتصال، وحدد جهة اتصال ثم اضغط على تم.

لإدخال رقم يدوياً، اضغط على إضافة رقم هاتف، وأدخل رقم هاتف، ثم اضغط على .

عندما تحاول الأرقام المحجوبة الاتصال بك، لن تظهر لك أية إشعارات. وسيتم تسجيل المكالمات في سجل المكالمات.

كما يمكنك حجب المكالمات الواردة من الأشخاص الذين لا يظهرون هوية المتصل الخاصة بهم. اضغط على المفتاح  حجب المتصلين المجهولين لتنشيط الميزة.

الخيارات أثناء إجراء المكالمات

أثناء إجراء مكالمة صوتية

تتوفر الإجراءات التالية:

- : الوصول إلى خيارات إضافية.
- إضافة مكالمة: للاتصال بمكالمة ثانية. سيتم وضع المكالمة الأولى على التعليق. عندما تنتهي المكالمة الثانية، سيتم استئناف المكالمة الأولى.
- تعليق المكالمة: تعليق مكالمة. اضغط على استئناف المكالمة لاسترداد المكالمة المعقدة.
- البلوتوث: للانتقال إلى سماعة الرأس البلوتوث إذا كانت متصلة بالجهاز.
- مكبر الصوت: تنشيط مكبر الصوت أو إلغاء تنشيطه. عند استخدام مكبر صوت الهاتف، ابعد الجهاز عن أذنك.
- كتم: لإيقاف تشغيل الميكروفون حتى لا يسمعك الطرف الآخر.
- لوحة المفاتيح / إخفاء: لفتح لوحة المفاتيح أو إغلاقها.
- : قم بإنهاء المكالمة الحالية. 

أثناء إجراء مكالمة فيديو

اضغط على الشاشة لكي تستخدم الخيارات التالية:

- : الوصول إلى خيارات إضافية.
- الكاميرا: لإيقاف تشغيل الكاميرا حتى لا يسمعك الطرف الآخر.
- تبديل: التبديل بين الكاميرات الأمامية والخلفية.
- : قم بإنهاء المكالمة الحالية. 
- كتم: لإيقاف تشغيل الميكروفون حتى لا يسمعك الطرف الآخر.
- مكبر الصوت: تنشيط مكبر الصوت أو إلغاء تنشيطه. عند استخدام مكبر صوت الهاتف، ابعد الجهاز عن أذنك.

إضافة رقم هاتف إلى جهات الاتصال

إضافة رقم هاتف إلى جهات الاتصال من لوحة المفاتيح.

- ١ قم بتنشغيل تطبيق الهاتف واضغط على لوحة المفاتيح.
- ٢ أدخل الرقم.
- ٣ اضغط على إضافة إلى جهات الاتصال.
- ٤ اضغط على إنشاء جهة اتصال لإنشاء جهة اتصال جديدة، أو اضغط على تحديث القائمة لإضافة رقم إلى جهة اتصال موجودة.

إضافة رقم هاتف إلى جهات الاتصال من قائمة المكالمات

- ١ قم بتنشغيل تطبيق الهاتف واضغط على سجل.
- ٢ اضغط على رقم هاتف ← إضافة.
- ٣ اضغط على إنشاء جهة اتصال لإنشاء جهة اتصال جديدة، أو اضغط على تحديث القائمة لإضافة رقم إلى جهة اتصال موجودة.

إضافة علامة إلى رقم هاتف

يمكنك إضافة علامات إلى الأرقام بدون حفظها في جهات الاتصال. يتيح لك هذا عرض معلومات المتصل عندما يتصل دون أن يكون مدرجًا في جهات الاتصال.

- ١ قم بتنشغيل تطبيق الهاتف واضغط على سجل.
- ٢ اضغط على مزامنة جهة الاتصال.
- ٣ اضغط على إضافة علامة، وأدخل علامة، ثم اضغط على إضافة. عندما يأتي اتصال من ذلك الرقم، سوف تظهر العلامة أسفل الرقم.

جهات الاتصال

مقدمة

قم بإنشاء جهات اتصال جديدة أو إدارة جهات الاتصال الموجودة على الجهاز.

إضافة جهات اتصال

إنشاء جهة اتصال جديدة

- ١ قم بتشغيل تطبيق جهات الاتصال واضغط على .
- ٢ حدد مكان تخزين واضغط على تحديد.
- ٣ أدخل معلومات جهة الاتصال.



بناءً على موقع التخزين المحدد، قد تختلف أنواع المعلومات التي يمكنك حفظها.



٤ اضغط على حفظ.

استيراد جهات اتصال

إضافة جهات اتصال بواسطة استيرادها من مواقع التخزين الأخرى إلى جهازك.

- ١ قم بتشغيل تطبيق جهات الاتصال، واضغط على  ← إدارة جهات الاتصال ← استيراد/تصدير جهات الاتصال ← استيراد.
- ٢ حدد موقع التخزين لاستيراد جهات الاتصال منه.
- ٣ ضع علامة اختيار على ملفات VCF أو جهات الاتصال لاستيرادها واضغط على تم.
- ٤ حدد موقع التخزين لحفظ جهات الاتصال إليه واضغط على استيراد.

مزامنة جهات الاتصال مع حساباتك على الويب

يمكنك مزامنة جهات الاتصال بالجهاز مع جهات الاتصال على الإنترنت المحفوظة على حساباتك على الويب، مثل Samsung account.

- ١ قم بتشغيل تطبيق الضبط، واضغط على الحسابات والنسخ الاحتياطي ← حسابات، وحدد الحساب المطلوب المزامنة معه.
 - ٢ اضغط على مزامنة الحساب واضغط على المفتاح جهات الاتصال لتنشيطه.
- بالنسبة لـ Samsung account، اضغط على  ← ضبط المزامنة واضغط على مفتاح جهات الاتصال لتنشيطه.

البحث عن جهات اتصال

قم بتشغيل تطبيق جهات الاتصال.

استخدم أحد أساليب البحث التالية:

- تنقل إلى الأعلى أو الأسفل داخل قائمة جهات الاتصال.
- اسحب إصبع بطول الفهرس الموجود في الجانب الأيمن من قائمة الأسماء وذلك للتمرير خلالها بسرعة.
- اضغط على Q في الجزء العلوي من قائمة جهات الاتصال وأدخل فئة البحث.

اضغط على مزامنة جهة الاتصال. ثم، اتخذ أحد الإجراءات التالية:

- ☆ : أضف جهات الاتصال المفضلة.
- 📞 / 📺 : قم بإجراء مكالمة صوتية أو مكالمة فيديو.

قد لا تتوفر هذه الميزة حسب الطراز. 

- 💬 : قم بتأليف رسالة.

قد لا تتوفر هذه الميزة حسب الطراز. 

- ✉️ : قم بتأليف بريد إلكتروني.

مشاركة جهات الاتصال

يمكنك مشاركة جهات الاتصال مع الآخرون عن طريق العديد من خيارات المشاركة.

١ قم بتنشغيل تطبيق جهات الاتصال واضغط على  ← مشاركة.

٢ حدد جهات الاتصال واضغط على مشاركة.

٣ حدد طريقة مشاركة.

حفظ ملف التعريف ومشاركته

احفظ معلومات ملف التعريف الخاصة بك، مثل صورتك أو رسالة الحالة، وشاركها مع الآخرين ممن يستخدمون ميزة مشاركة ملف التعريف.

- قد لا تتوفر ميزة مشاركة ملف التعريف حسب المنطقة أو مزود الخدمة. 
- تتوفر ميزة مشاركة ملف التعريف فقط لجهات الاتصال التي قامت بتنشيط ميزة مشاركة ملف التعريف على أجهزتها.

١ قم بتنشغيل تطبيق جهات الاتصال وحدد ملف التعريف الخاص بك.



٢ اضغط على تعديل، وحرر ملف التعريف ثم اضغط على حفظ.

- ٣ اضغط على النقر هنا لمشاركة ملف تعريفك واضغط على المفتاح لتنشيطه.
لاستخدام ميزة مشاركة ملف التعريف، يجب التحقق من رقم هاتفك. يمكنك عرض معلومات جهات اتصالك المحدثّة في جهات الاتصال.
لتغيير نطاق جهات الاتصال التي تتم مشاركة ملف تعريفك معها، اضغط على تحديد ما تمت مشاركته، وحدد عنصرًا لمشاركته، ثم حدد خيارًا.

إنشاء مجموعات

- يمكنك إضافة مجموعات، مثل العائلة أو الأصدقاء، وإدارة جهات الاتصال حسب المجموعة.
- ١ قم بتنشغيل تطبيق جهات الاتصال واضغط على  ← المجموعات ← إنشاء مجموعة.
- ٢ أدخل اسم مجموعة.
- لتعيين نغمة رنين لمجموعة، اضغط على نغمة رنين مجموعة وحدد نغمة رنين.
- ٣ اضغط على إضافة عضو، وحدد جهات الاتصال التي ترغب بإضافتها للمجموعة، ثم اضغط على تم.
- ٤ اضغط على حفظ.

إرسال رسالة جماعية

- يمكنك إرسال رسالة جماعية إلى أعضاء مجموعة في نفس الوقت.
- قم بتنشغيل تطبيق جهات الاتصال، ثم اضغط على  ← المجموعات، حدد مجموعة ثم اضغط على  ← إرسال رسالة.

دمج جهات الاتصال المكررة

عند استيراد جهات الاتصال من مواقع التخزين الأخرى، أو مزامنتها مع حسابات أخرى، قد تتضمن قائمة جهات الاتصال الخاصة بك جهات اتصال مكررة. يمكنك دمج جهات الاتصال المتكررة في جهة اتصال واحدة لتبسيط قائمة جهات الاتصال.

١ قم بتشغيل تطبيق جهات الاتصال واضغط على  ← إدارة جهات الاتصال ← دمج جهات الاتصال.

٢ ضع علامة اختيار على جهات الاتصال واضغط على دمج.

حذف الأسماء

١ قم بتشغيل تطبيق جهات الاتصال واضغط على  ← حذف.

٢ حدد جهات الاتصال واضغط على حذف.

لحذف جهات الاتصال واحدة تلو الأخرى، افتح قائمة جهات الاتصال واضغط على جهة اتصال. ثم اضغط على  ← حذف.

الرسائل

مقدمة

إرسال وعرض الرسائل أثناء المحادثات.

إرسال الرسائل

قد يتم تحميلك بمصاريف إضافية لإرسال الرسائل أو استقبالها أثناء التجوال.



١ قم بتنشغيل تطبيق الرسائل واضغط على .

٢ أضيف مستلمين، ثم أدخل رسالة.

لتسجيل رسالة صوتية وإرسالها، اضغط مطولاً على ، وقُل رسالتك، ثم ارفع إصبعك. تظهر أيقونة التسجيل فقط عندما تكون لوحة المفاتيح مخفية.

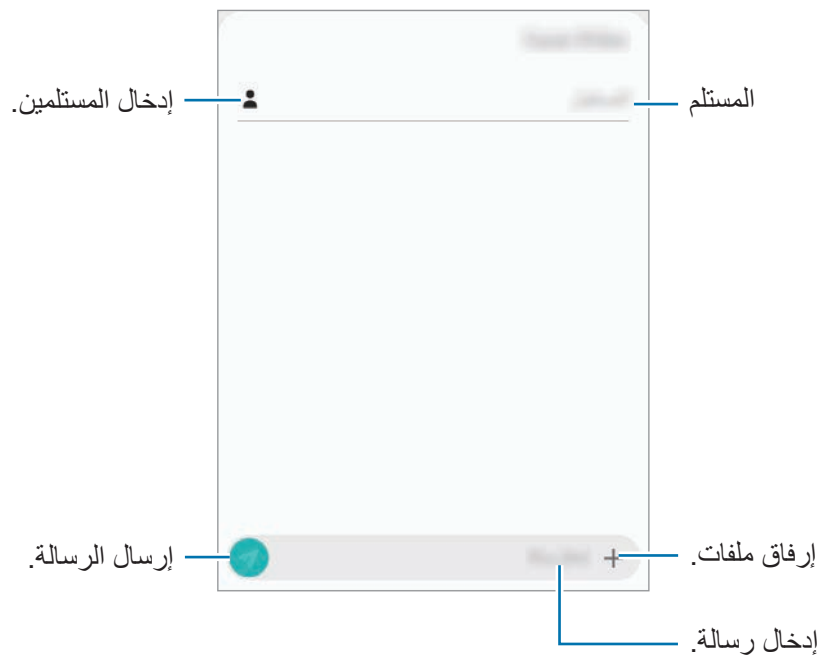

٣ اضغط على  لإرسال الرسالة.

عرض الرسائل

يتم تجميع الرسائل في مؤشرات ترابط الرسائل حسب جهة الاتصال.

يتم تحميلك بمصاريق إضافية لتلقي الرسائل أثناء التجوال.



١ قم بتنشغيل تطبيق الرسائل واضغط على محادثات.

٢ من قائمة الرسائل، حدد جهة اتصال.

٣ اعرض محادثتك.

للرد على الرسالة، اضغط على إدخال رسالة، وأدخل رسالة، ثم اضغط على .

لتعديل حجم الخط، افرد إصبعين عن بعضها أو ضمهما على الشاشة.

حجب الرسائل غير المرغوبة

يمكنك حجب الرسائل من أرقام معينة مضافة إلى قائمة الحجب.

١ قم بتنشغيل تطبيق الرسائل واضغط على  ← الضبط ← حظر الأرقام والرسائل ← حجب الأرقام.

٢ اضغط على الواردة وحدد جهة اتصال. أو اضغط على جهات الاتصال، وحدد جهات الاتصال، ثم اضغط على تم.

لإدخال رقم يدويًا، أدخل رقم هاتف في إدخال الرقم واضغط على .

ضبط إشعارات الرسائل

يمكنك تغيير صوت الإشعارات، خيارات العرض، والمزيد.

١ قم بتشغيل تطبيق الرسائل واضغط على  ← الضبط ← إشعارات، ثم اضغط على المفتاح لتنشيطه.

٢ تغيير ضبط الإشعارات.

ضبط تذكير بالرسائل

يمكنك ضبط تنبيه على فترات لتتمكن من معرفة أن لديك إشعارات لم تتحقق منها. إذا لم تكن تلك الميزة نشطة، فقم بتشغيل تطبيق الضبط واضغط على إمكانية الوصول ← الضبط المتقدم ← تذكيرات بشأن الإشعارات، ثم اضغط على المفتاح لتنشيطها.

حذف الرسائل

١ قم بتشغيل تطبيق الرسائل واضغط على محادثات.

٢ من قائمة الرسائل، حدد جهة اتصال.

٣ اضغط مطولاً على رسالة، ثم اضغط حذف.

لحذف عدة رسائل، حدد الرسائل التي تريد حذفها.

٤ اضغط على حذف.

الإنترنت

مقدمة

استعرض الإنترنت للبحث عن معلومات وقم بوضع علامة مرجعية على صفحات الويب المفضلة لديك للوصول إليها بشكل مناسب.

استعراض صفحات الويب

١ قم بتنشغيل تطبيق الإنترنت.

٢ اضغط على حقل العنوان.

٣ قم بإدخال عنوان الويب أو الكلمة الأساسية، ثم اضغط على الذهاب.

لعرض شريط الأدوات، اسحب إصبعك إلى أسفل قليلاً على الشاشة.



استخدام الوضع السري

في الوضع السري، يمكنك إدارة علامات التبويب المفتوحة، والإشارات المرجعية، والصفحات المحفوظة بشكل منفصل. ويمكنك قفل الوضع الخفي باستخدام كلمة مرور وبيانات مقاييسك الحيوية.

تنشيط الوضع السري

اضغط على  ← تنشغيل الوضع السري. إذا كنت تستخدم هذه الميزة لأول مرة، فقم بتحديد إذا ما كنت تريد استخدام كلمة مرور للوضع الخفي.

في الوضع السري، سيقوم الجهاز بتغيير لون أشرطة الأدوات.

في الوضع السري، لا يمكنك استخدام بعض الميزات مثل النقاط لقطه للشاشة.



تغيير ضبط الحماية

يمكنك تغيير كلمة المرور أو طريقة القفل.

اضغط على  ← الإعدادات ← الخصوصية والحماية ← ضبط الوضع السري ← تغيير كلمة المرور.

لتعيين بياناتك الحيوية المسجلة كطريقة للقفل إلى جانب كلمة المرور، اضغط على مفتاح بصمات أو لتنشيطه. راجع التعرف على بصمة الإصبع لمزيد من المعلومات حول استخدام البيانات الحيوية.

إلغاء تنشيط الوضع السري

اضغط على  ← إيقاف تشغيل الوضع السري.

البريد الإلكتروني

ضبط حسابات البريد الإلكتروني



اضبط حساب البريد الإلكتروني عند فتح البريد الإلكتروني لأول مرة.

١ قم بتشغيل تطبيق البريد الإلكتروني.

٢ في القائمة، حدد خدمة بريد إلكتروني أو اضغط على غير ذلك.

٣ اتبع الإرشادات التي تظهر على الشاشة لاستكمال الضبط.

لإعداد حساب بريد إلكتروني آخر، اضغط على  ←  ← إضافة حساب.

إذا كان لديك أكثر من حساب بريد إلكتروني واحد يمكنك ضبط أحدهم كحسابك الافتراضي. اضغط على  ←  ← تعيين الحساب الافتراضي.

إرسال رسائل بريد إلكتروني

١ اضغط على  لكتابة بريد إلكتروني.



٢ أضف المستلمين وأدخل العنوان والنص.

٣ اضغط على  لإرسال البريد الإلكتروني.

قراءة رسائل البريد الإلكتروني

إذا كان تطبيق البريد الإلكتروني مفتوحاً، سيقوم الجهاز تلقائياً باسترداد رسائل البريد الإلكتروني الجديدة. لاسترداد رسائل البريد الإلكتروني يدوياً، اسحب لأسفل من أعلى قائمة رسائل البريد الإلكتروني.

اضغط على رسالة بريد إلكتروني لقراءتها.

إذا كانت مزامنة البريد الإلكتروني غير فعالة، لن يتم استرداد رسائل البريد الإلكتروني الجديدة. لتمكين مزامنة البريد الإلكتروني، اضغط على  ←  ← واسم حسابك ثم اضغط على مفتاح حساب المزامنة لتنشيطه. 

الكاميرا

مقدمة

التقط الصور وسجل مقاطع الفيديو باستخدام العديد من الأوضاع والإعدادات.

آداب الكاميرا

- لا تلتقط الصور أو الفيديو لأشخاص آخرين بدون إذن منهم.
- لا تلتقط الصور أو الفيديو متى كان ذلك غير مسموحاً به قانوناً.
- لا تلتقط الصور أو الفيديو في الأماكن التي قد تنتهك فيها خصوصية الآخرين.

تشغيل الكاميرا

قم بتشغيل تطبيق الكاميرا.



- قد لا تتوفر بعض الأساليب بحسب منطقتك أو مزود الخدمة الخاص بك.
- في حالة ظهور الصور التي تلتقطها ضبابية، قم بتنظيف عدسة الكاميرا وحاول مرة أخرى.
- إذا تفاوتت درجة حرارة الجهاز والبيئة الخارجية اختلافاً كبيراً، فيمكن أن تتراكم رطوبة في إطار كاميرا الجهاز. للتخلص من الرطوبة بسرعة، انزع الغطاء الخلفي واستبدله.



التصوير الأساسي

التقاط الصور وتسجيل الفيديو

- ١ من قائمة أوضاع التصوير، اضغط على صورة أو فيديو.
- ٢ اضغط على الصورة الموجودة على شاشة المعاينة حيث ينبغي تركيز الكاميرا.

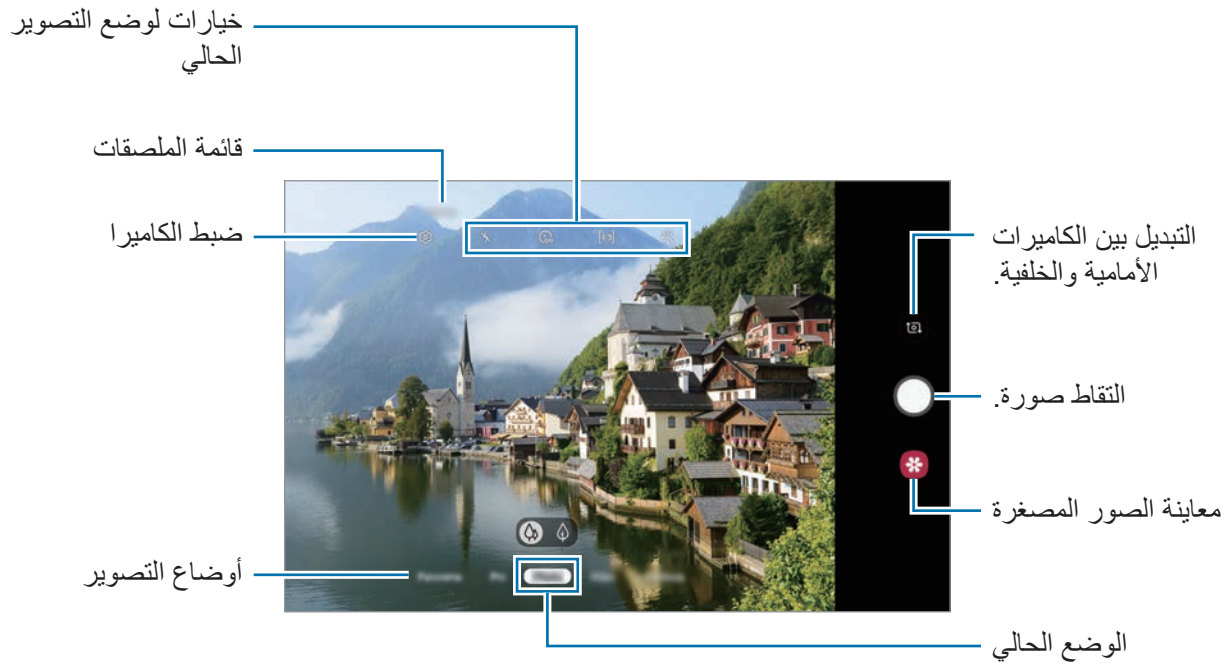
٣ اضغط على لالتقاط صورة أو اضغط على لتسجيل فيديو.



- لضبط سطوع الصور أو الفيديو، اضغط على الشاشة. عند ظهور شريط الضبط، اسحب  في شريط الضبط في اتجاه **+** أو **-**.
- لالتقاط صورة من الفيديو أثناء التسجيل، اضغط على .
- لتغيير التركيز أثناء التقاط فيديو، اضغط في المكان الذي تريد التركيز عليه. لاستخدام وضع التركيز التلقائي، اضغط على .
- قد تختلف شاشة المعاينة حسب وضع التصوير والكاميرا التي يتم استخدامها.
- يتوقف تشغيل الكاميرا تلقائياً في حالة عدم استخدامها.
- تأكد أن العدسة غير محطمة ولا ملوثة. وإلا، فقد لا يعمل الجهاز بطريقة صحيحة في بعض الأوضاع التي تتطلب مستويات دقة عالية.
- تتميز كاميرا الجهاز بعدسة ذات زاوية عريضة. قد يحدث تشوه بسيط في الصور أو الفيديوهات ذات زاوية الرؤية العريضة ولكنه لا يشير إلى وجود مشكلات في أداء الجهاز.



التكبير والتصغير

افرد إصبعين عن بعضهما البعض على الشاشة للتكبير، وضمهما معاً على الشاشة للتصغير.

- ميزات التكبير تتوافر فقط عند استخدام الكاميرا الخلفية.
- قد لا يعمل التكبير البصري 2X في بيئات الإضاءة المنخفضة.



استخدام ميزات التركيز والتعريض

يمكنك قفل التركيز أو التعريض على منطقة محددة لمنع الكاميرا من الضبط تلقائياً استناداً إلى التغييرات على الأهداف أو مصادر الضوء.

اضغط مطولاً على منطقة للتركيز، يظهر الإطار قفل AF/AE في هذه المنطقة ويتم قفل التركيز وضبط التعريض. يظل الضبط مقللاً حتى بعد التقاط صورة.

لا تتوفر هذه الميزة إلا في الوضعين صورة أو المحترف.



استخدام أوضاع التصوير

لتغيير وضع التصوير، اسحب قائمة أوضاع التصوير إلى اليسار أو اليمين، أو مرّر لليساار أو اليمين على شاشة المعاينة.

حدد وضع التصوير الذي ترغب فيه.

يمكنك تعديل قائمة أوضاع التصوير. على شاشة المعاينة، اضغط على  ← أوضاع الكاميرا ← أوضاع التعديل. أو اضغط مطولاً على قائمة أوضاع التصوير في شاشة المعاينة.



وضع الصورة

تعدل الكاميرا خيارات التصوير تلقائياً حسب البيئة المحيطة لالتقاط الصور بسهولة.

من قائمة أوضاع التصوير، اضغط على صورة.

لالتقاط صور ذاتية باستخدام الكاميرا الأمامية، اسحب الشاشة إلى الأعلى أو الأسفل أو اضغط على  للانتقال إلى الكاميرا الأمامية.

تطبيق تأثيرات الجمال

يمكنك تحديد تأثير فلتر وتعديل ملامح وجهك، مثل لون البشرة أو شكل الوجه قبل التقاط صورة ذاتية.

١ على شاشة المعاينة، اضغط على .

٢ حدد تأثير فلتر أو تأثيرات الجمال والتقط الصورة.

وضع الفيديو

تعدل الكاميرا خيارات التصوير تلقائيًا حسب البيئة المحيطة لتسجيل الفيديوهات بسهولة. من قائمة أوضاع التصوير، اضغط على فيديو.

وضع التركيز المباشر

التقط صورًا ذاتية تركز على وجهك من خلال إضفاء ضبابية على الخلفية.



١ على شاشة المعاينة، اسحب الشاشة إلى الأعلى أو الأسفل أو اضغط على  للانتقال إلى الكاميرا الأمامية لالتقاط صور ذاتية.

٢ في قائمة أوضاع التصوير، اضغط على التركيز المباشر.

٣ واجه عدسة الكاميرا الأمامية.

٤ عند ظهور التأثير جاهز. على شاشة المعاينة، اضغط على  لالتقاط صورة.



أو بدلاً من ذلك، اعرض كف يدك أمام الكاميرا الأمامية. وبعد تعرف الكاميرا على كف يدك، سوف يظهر مؤقت عد تنازلي. وعندما ينفذ الوقت، سوف يلتقط الجهاز صورة.

لاستخدام خيارات تصوير متعددة للكاميرا الأمامية، اضغط على  ← طرق الالتقاط، ثم اضغط على المفاتيح لتنشيطها. 

الوضع محترف

التقط الصور أثناء تعديل خيارات التصوير يدوياً، مثل قيمة التعرض وقيمة ISO. في قائمة أوضاع التصوير، اضغط على **المحترف**. حدد الخيارات وقم بتخصيص الضبط، ثم اضغط على  لالتقاط صورة.

الخيارات المتوفرة

-  : حدد قيمة ISO. يتحكم ذلك في حساسية الكاميرا للضوء. تخصص القيم المنخفضة للأهداف الثابتة أو ساطعة الإضاءة. بينما تخصص القيم الأعلى للأهداف سريعة التحرك أو الأهداف معتمدة الإضاءة. في حين، يمكن أن يؤدي ضبط ISO أعلى إلى حدوث تشويش في الصور.
-  : حدد موازنة لون أبيض مناسبة، بحيث تتمتع الصور بألوان قريبة إلى الصور الطبيعية إلى أقصى قدر ممكن. يمكنك ضبط درجة حرارة اللون.
-  : قم بتغيير قيمة التعريض. يحدد ذلك مقدار الضوء الذي يستقبله مستشعر الكاميرا. بالنسبة للمواقف منخفضة الإضاءة، استخدم قيمة تعريض أعلى.

وضع البانوراما

استخدام طريقة البانوراما: التقط سلسلة من الصور، ثم ثبتها معاً لإنشاء مشهد عريض.

للحصول على أفضل لقطات باستخدام وضع "بانوراما"، اتبع هذه النصائح:



- حرك الكاميرا ببطء في اتجاه واحد.
- ابق الصورة داخل إطار عدسة الكاميرا. إذا كانت صورة المعاينة خارج إطار الدليل أو إذا لم تقم بتحريك الجهاز، فسوف يقوم الجهاز تلقائياً بالتوقف عن التقاط الصور.
- تجنب التقاط الصور ذات الخلفيات غير الواضحة، مثل السماء الصافية أو الجدار أحادي اللون.

١ في قائمة أوضاع التصوير، اضغط على **البانوراما**.

٢ اضغط على  وحرك الجهاز ببطء في اتجاه واحد.

٣ اضغط على  للتوقف عن التقاط الصور.

وضع HDR

التقط صوراً تتمتع بألوان ثرية وتفاصيل واضحة حتى في المناطق المعتممة والمضيئة.
من قائمة أوضاع التصوير، اضغط على HDR.



بدون مؤثر



بمؤثر

وضع الليلي

التقط صورة في بيئة منخفضة الإضاءة ودون استخدام الفلاش.
على قائمة أوضاع التصوير، اضغط على ليلي.

يجب عليك إضافة هذا الوضع إلى قائمة أوضاع التصوير قبل أن تتمكن من استخدامه. على شاشة المعاينة،
اضغط على  ← أوضاع الكاميرا ← أوضاع التعديل، ثم اختر ليلي.



وضع اللقطة المستمرة

التقط سلسلة من الصور للأهداف المتحركة.

على قائمة أوضاع التصوير، اضغط على الالتقاط المستمر.
اضغط مطولاً على  لالتقاط صور متعددة بشكل متتابع.

وضع صور GIF المتحركة

يمكنك إنشاء صورة متحركة باستخدام سلسلة من الصور.

في قائمة أوضاع التصوير، اضغط على صورة GIF متحركة.

يجب عليك إضافة هذا الوضع إلى قائمة أوضاع التصوير قبل أن تتمكن من استخدامه. على شاشة المعاينة، اضغط على  ← أوضاع الكاميرا ← أوضاع التعديل، ثم اختر صورة GIF متحركة.

وضع الرياضة

التقاط صور أوضح للأهداف سريعة الحركة، مثل شخص يجري أو حيوان أليف متحرك.

من قائمة أوضاع التصوير، اضغط على رياضة.

يجب عليك إضافة هذا الوضع إلى قائمة أوضاع التصوير قبل أن تتمكن من استخدامه. على شاشة المعاينة، اضغط على  ← أوضاع الكاميرا ← أوضاع التعديل، ثم اختر الرياضة.

وضع لقطة السيلفي العريضة

التقط صورة شخصية عريضة لنفسك تتضمن مزيداً من الأشخاص في الصورة لتجنب ترك الأشخاص خارجها.



١ على شاشة المعاينة، اسحب الشاشة إلى الأعلى أو الأسفل أو اضغط على  للانتقال إلى الكاميرا الأمامية لالتقاط صور ذاتية.

٢ في قائمة أوضاع التصوير، اضغط على الصورة الذاتية العريضة.

٣ واجه عدسة الكاميرا الأمامية.

٤ اضغط على  لالتقاط الصورة.

أو بدلاً من ذلك، اعرض كف يدك أمام الكاميرا الأمامية. وبعد تعرف الكاميرا على كف يدك، سوف يظهر مؤقت عد تنازلي. وعندما ينفذ الوقت، سوف يلتقط الجهاز صورة.

لاستخدام خيارات تصوير متعددة للكاميرا الأمامية، اضغط على  ← طرق الالتقاط، ثم اضغط على المفاتيح لتنشيطها. 

- ٥ قم بتدوير الجهاز لليساو وللليمين أو بالعكس لالتقاط صورة شخصية عريضة. يلتقط الجهاز صور إضافية عندما يتحرك الإطار الأبيض إلى كل طرف من أطراف عدسة الكاميرا.



- تأكد من إبقاء الإطار الأبيض داخل إطار عدسة الكاميرا.
- ينبغي أن تظل الأهداف ثابتة أثناء التقاط صور شخصية ذاتية عريضة.
- الأجزاء العليا والسفلى من الصورة المعروضة على شاشة المعاينة يمكن قصها من الصورة حسب ظروف التصوير.







تخصيص ضبط الكاميرا



خيارات لوضع التصوير الحالي

على شاشة المعاينة، استخدم الخيارات التالي.

قد تختلف الخيارات المتوفرة حسب وضع التصوير.



-  : تنشيط أو إلغاء تنشيط الفلاش.
-  : حدد طول زمن التأخير قبل أن تقوم الكاميرا بالتقاط صورة تلقائياً.
-  : تحديد نسبة العرض إلى الارتفاع في الصور.
-  : تطبيق تأثيرات الجمال أو تأثير الفلتر.
-  : تحديد نسبة أبعاد الفيديو.

-  : حدد أسلوب قياس. يحدد ذلك كيفية حساب قيم الضوء.  **تركيز على المنتصف** لاستخدام الضوء في الجزء الأوسط من اللقطة لحساب تعريض اللقطة. [o] **نقطة** لاستخدام الضوء في منطقة وسطى مركزة للقطة لحساب تعريض اللقطة. [Φ] **مصفوفة** يقيس المشهد بالكامل.

ضبط الكاميرا

على شاشة المعاينة، اضغط على . قد لا تتوفر بعض الوظائف، وذلك حسب وضع الالتقاط.

الصور

- **حجم الصورة الخلفية:** حدد دقة للصور التي تريد التقاطها بالكاميرا الخلفية. استخدام دقة أعلى يؤدي إلى التمتع بصور ذات جودة أعلى، ولكن سيستغرق ذلك المزيد من مساحة الذاكرة.
- **حجم الصورة الأمامية:** حدد دقة للصور التي تريد التقاطها بالكاميرا الأمامية. استخدام دقة أعلى يؤدي إلى التمتع بصور ذات جودة أعلى، ولكن سيستغرق ذلك المزيد من مساحة الذاكرة.

مقاطع الفيديو

- **حجم الفيديو الخلفي:** حدد دقة للفيديو الذي تريد التقاطه بالكاميرا الخلفية. استخدام دقة أعلى يؤدي إلى التمتع بلقطات فيديو ذات جودة أعلى، ولكن سيستغرق ذلك المزيد من مساحة الذاكرة.
- **حجم الفيديو الأمامي:** حدد دقة للفيديو الذي تريد التقاطه بالكاميرا الأمامية. استخدام دقة أعلى يؤدي إلى التمتع بلقطات فيديو ذات جودة أعلى، ولكن سيستغرق ذلك المزيد من مساحة الذاكرة.
- **فيديو بفعالية عالية:** قم بتنشيط ميزة فيديو عالي الكفاءة، يمكنك تسجيل الفيديوهات بتنسيق ترميز الفيديو هات عالية الكفاءة (HEVC). ويتم حفظ فيديوهات HEVC الخاصة بك كملفات مضغوطة لتوفير ذاكرة الجهاز.

لا يمكنك تشغيل فيديوهات HEVC على الأجهزة الأخرى أو مشاركتها عبر الإنترنت.



مميزات مفيدة

- خطوط الشبكة: اعرض أدلة عدسة الكاميرا للمساعدة في التركيب عند تحديد الأهداف.
- علامات الموقع: ارفق علامة موقع GPS بالصورة.
- قد تقل قوة إشارات GPS في المواقع التي تحدث فيها إعاقة للإشارة، كما هو الحال بين المباني أو في المناطق المنخفضة، أو في ظروف الطقس السيئة. 
- قد يظهر موقعك في الصور عندما تقوم بتحميلها على الويب. لكي تتجنب ذلك، قم بإلغاء تنشيط ضبط رمز الموقع.
- أوضاع الكاميرا: عرض أوضاع التصوير المتوفرة أو تحرير قائمة أوضاع التصوير.
- طرق الالتقاط: تحديد أسلوب تصوير لالتقاط صورة أو تسجيل فيديو.
- موقع التخزين: حدد موقع الذاكرة للتخزين. ستظهر هذه الميزة عند إدراج بطاقة ذاكرة.
- مراجعة سريعة: اضبط الجهاز لعرض الصور بعد التقاطها.
- عرض ملء الشاشة (١٦:٩): اضبط الجهاز لمعاينة الصور أو مقاطع الفيديو باستخدام أبعاد العرض بملء الشاشة.
- الصور كما في المعاينة (صورة ذاتية): عكس الصورة لإنشاء صورة معكوسة للمنظر الأصلي عند التقاط صور باستخدام الكاميرا الأمامية.
- إرجاع الضبط: أعد تعيين ضبط الكاميرا.
- اتصل بنا: لترح الأسئلة وعرض الأسئلة الشائعة. راجع [Samsung Members](#) للحصول على مزيد من المعلومات.
- حول الكاميرا: عرض إصدار تطبيق الكاميرا والمعلومات القانونية.

الاستوديو

مقدمة

يمكنك مشاهدة الصور ومقاطع الفيديو الملتقطة على جهازك. كما يمكنك أيضاً إدارة الصور ومقاطع الفيديو بحسب الألبوم أو إنشاء قصص.

عرض الصور

١ قم بتشغيل تطبيق الاستوديو واضغط على الصور.

٢ حدد صورة.



يمكنك إنشاء صورة GIF متحركة أو تجميعية من صور متعددة. في القائمة، اضغط على **إنشاء صورة GIF** أو إنشاء عمل تصويري، ثم حدد الصور.



البحث عن الصور.

قم بتشغيل تطبيق الاستوديو واضغط على Q لعرض الصور المخزنة حسب الفئة، مثل الأنواع أو المواقع أو المستندات.

للبحث عن الصور بواسطة إدخال كلمات أساسية، اضغط على حقل البحث.

عرض لقطات الفيديو

١ قم بتشغيل تطبيق الاستوديو واضغط على الصور.

٢ حدد فيديو للتشغيل.

٣ اضغط على تشغيل الفيديو لتشغيل الفيديو.

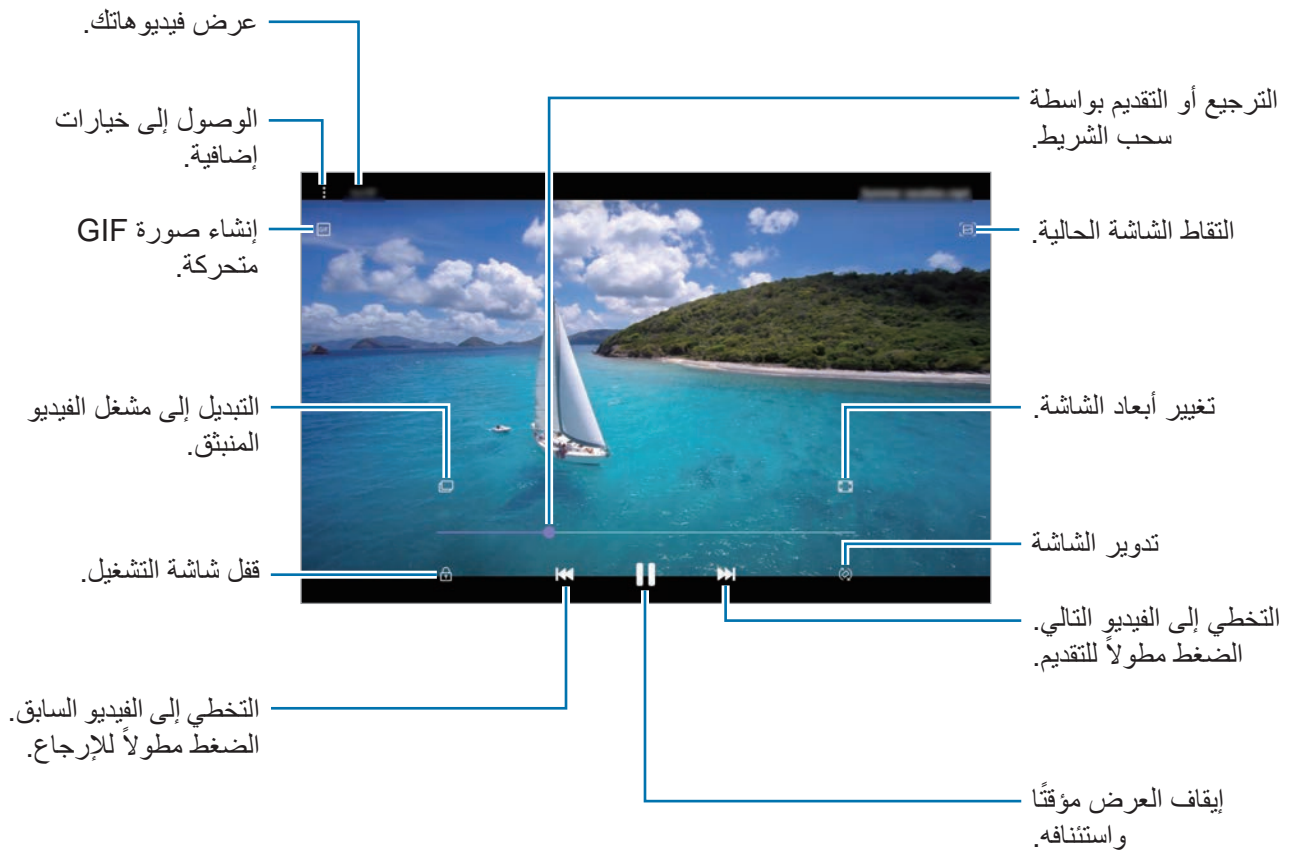

اسحب إصبعك للجانب الأعلى أو الأسفل لليسر من شاشة التشغيل لتعديل السطوع أو اسحب إصبعك للجانب الأعلى أو الأسفل لليمين من شاشة التشغيل لضبط مستوى الصوت. للترجيع أو للتقديم السريع، اسحب بإصبعك لليسر أو لليمين على شاشة التشغيل.

عرض تفاصيل الصور والفيديوهات

يمكنك عرض تفاصيل الملف، مثل الأشخاص والأماكن والمعلومات الأساسية. إذا كان هناك محتوى منشأ تلقائياً، مثل قصة أو صورة GIF، فسوف يتم عرض المحتوى أيضاً. أثناء عرض صورة أو على شاشة معاينة الفيديو، اسحب لأعلى على الشاشة. ستظهر تفاصيل الملف. يمكنك أيضاً عرض المحتوى المرتبط من خلال الضغط على المعلومات التي تظهر على الشاشة.

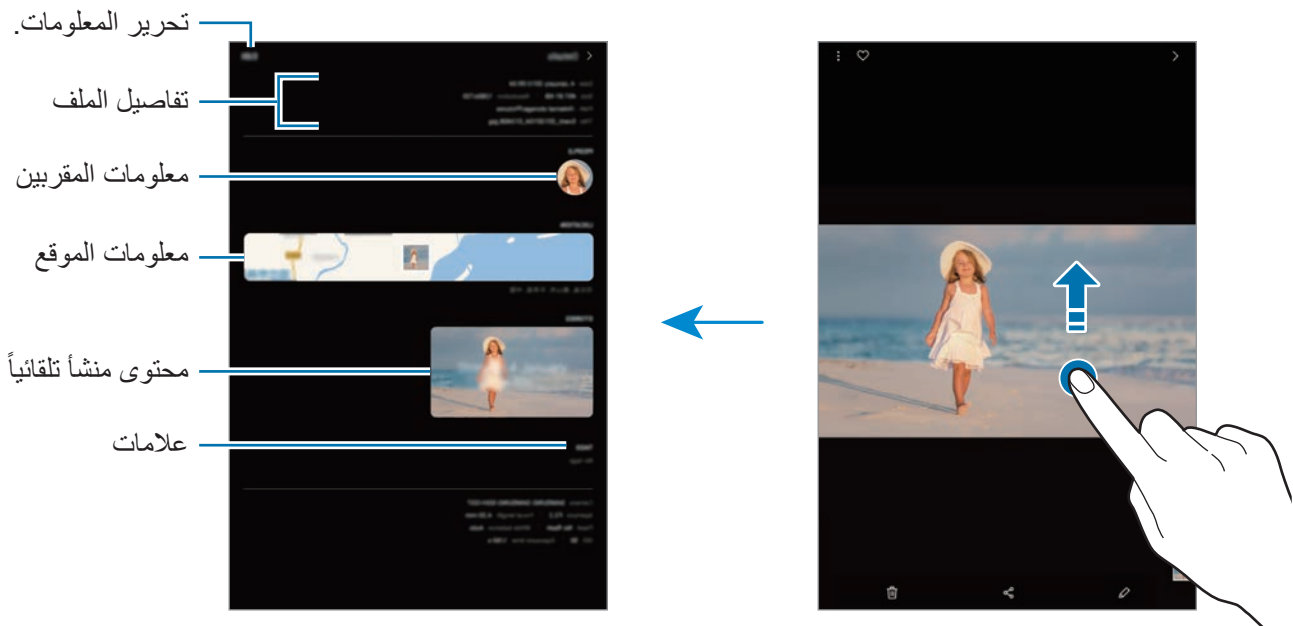

عرض الألبومات

يمكنك عرض الصور والفيديوهات بالفرز حسب المجلد أو الألبوم. قم بتشغيل تطبيق الاستوديو، واضغط على ألبومات، ثم حدد ألبومًا.

إخفاء الألبومات

يمكنك إخفاء الألبومات.

لا يمكنك إخفاء الألبومات المنشأة بشكل افتراضي، مثل ألبومات الكاميرا و صور الشاشة.



١ قم بتشغيل تطبيق الاستوديو واضغط على ألبومات.

٢ اضغط على : ← إخفاء الألبومات أو إظهارها.

٣ اضغط على مفتاح ألبوم لإخفائه.

عرض القصص

عند التقاط أو حفظ الصور ومقاطع الفيديو، سيقوم الجهاز بقراءة علامات التاريخ والموقع، وفرز الصور ومقاطع الفيديو، ثم إنشاء القصص. لإنشاء القصص تلقائياً، يجب التقاط وحفظ الصور ومقاطع الفيديو المتعددة. قم بتشغيل تطبيق الاستوديو، واضغط على القصص، ثم حدد قصة.

إنشاء القصص



لإنشاء القصص بسمات مختلفة.

١ قم بتشغيل تطبيق الاستوديو واضغط على القصص.

٢ اضغط على : ← إنشاء قصة.

٣ أدخل عنواناً للقصة واضغط على إنشاء.

٤ ضع علامة اختيار على الصور أو مقاطع الفيديو لتضمينها في القصة واضغط على تم.

- لإضافة الصور أو مقاطع الفيديو إلى إحدى القصص، حدد إحدى القصص واضغط على  ← إضافة.
- لإزالة الصور أو مقاطع الفيديو من إحدى القصص، حدد إحدى القصص، واضغط على  ← تعديل، وضع علامة اختيار على الصور أو مقاطع الفيديو التي تريد إزالتها ثم اضغط على إزالة من القصة.

حذف القصص

- ١ قم بتنشغيل تطبيق الاستوديو واضغط على القصص.
- ٢ اضغط مطولاً على القصة لحذفها، واضغط على حذف.

مشاركة ألبومات

- أنشئ ألبومات وشاركها مع عائلتك وأصدقائك المسجلين في جهات الاتصال. فيمكنهم مشاهدة الألبومات المشاركة على الأجهزة المسجل دخولهم عليها عبر Samsung account مثل الهواتف الذكية أو أجهزة التلفاز أو الثلاجات.
- لاستخدام هذه الميزة، يجب التحقق من رقم هاتفك. 
 - لاستخدام هذه الميزة، يجب عليك التسجيل وتسجيل الدخول إلى Samsung account.
 - سيتم تحميلك بتكاليف إضافية عند مشاركة الملفات عبر شبكة المحمول.

إنشاء ألبومات لمشاركتها

- ١ قم بتنشغيل تطبيق الاستوديو واضغط على مشتركة.
- ٢ اضغط على إنشاء ألبوم مشترك.
- عند استخدام هذه الميزة لأول مرة، ينبغي أن توافق أولاً على شروط وأحكام Samsung Social.
- ٣ أدخل عنواناً للألبوم واضغط على إنشاء.
- ٤ حدد مجموعة للمشاركة معها.
- ٥ اضغط على موافق.
- سيتلقى المستلمين إشعاراً.

إضافة صور أو فيديوها لألبوم

- ١ قم بتشغيل تطبيق الاستوديو واضغط على مشتركة.
- ٢ تحديد ألبوم لإضافة الصور أو الفيديوها.
- ٣ اضغط على + وحدد الصور أو الفيديوها التي ستضاف.
- ٤ اضغط على تم.

مزامنة الصور ومقاطع الفيديو باستخدام Samsung Cloud

عند مزامنة تطبيق الاستوديو مع Samsung Cloud، سيتم أيضاً حفظ الصور والفيديوها التي تلتقطها على Samsung Cloud. يُمكنك مشاهدة الصور والفيديوها التي تلتقطها على Samsung Cloud في تطبيق الاستوديو ومن على أجهزة أخرى.

قم بتشغيل تطبيق الاستوديو، واضغط على  ← الضبط، ثم اضغط على مفتاح المزامنة مع Samsung Cloud لتنشيطها. سيتم مزامنة تطبيق الاستوديو مع Samsung Cloud.

حذف الصور أو لقطات الفيديو

حذف صورة أو فيديو

حدد صورة أو فيديو واضغط على  الموجود في أسفل الشاشة.

حذف صور ولقطات فيديو متعددة

- ١ على شاشة المعرض، اضغط مطولاً على الصورة أو مقطع الفيديو لحذفه.
- ٢ ضع علامة اختيار أمام الصور أو لقطات الفيديو المراد حذفها.
- ٣ اضغط على حذف.

الإطار المتعدد

مقدمة

تتيح لك الإطار المتعدد إمكانية تشغيل تطبيقين في نفس الوقت في عرض الشاشة المنقسمة. يمكنك أيضاً تشغيل تطبيقات عديدة في نفس الوقت في العرض المنبثق.

بعض التطبيقات قد لا تدعم هذه الخاصية.

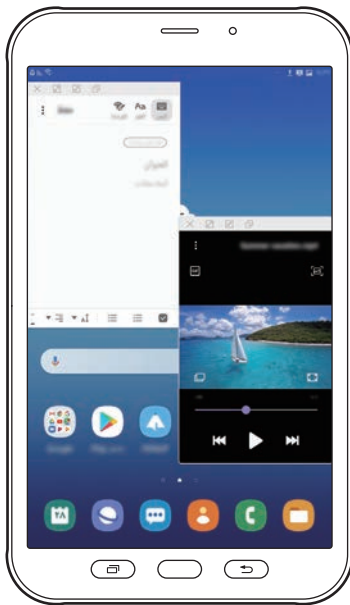

العرض المنبثق



عرض الشاشة المنقسمة

عرض الشاشة المنقسمة

- ١ اضغط على مفتاح التطبيقات الحالية لفتح قائمة التطبيقات المستخدمة مؤخراً.
- ٢ مرر للييسار أو للييمين، اضغط على رمز التطبيق، ثم اضغط على الفتح في عرض تقسيم الشاشة. يتم تشغيل التطبيق المحدد في النافذة العلوية.

٣ في النافذة السفلية، مرر لليساار أو لليمين لتحديد تطبيق آخر لتشغيله.

لتشغيل تطبيقات ليست ضمن قائمة التطبيقات المستخدمة مؤخرًا، اضغط على مفتاح الصفحة الرئيسية أو مفتاح الرجوع وحدد أحد التطبيقات.

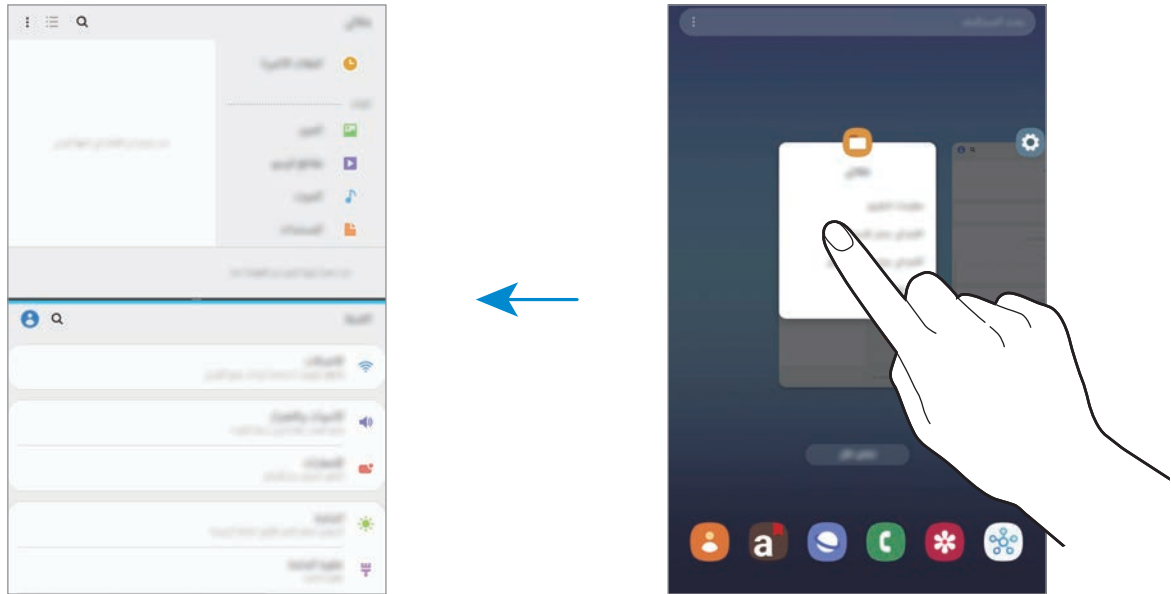

ضبط حجم النافذة

اسحب الشريط الموجود بين نوافذ التطبيقات لأعلى أو لأسفل لضبط حجم النوافذ.

عندما تسحب الشريط بين نوافذ التطبيقات إلى الجزء العلوي من الشاشة الجانبية أو الجزء السفلي منها، ستظهر النافذة كبيرة إلى أقصى حد.

العرض المنبثق

- ١ اضغط على مفتاح التطبيقات الحالية لفتح قائمة التطبيقات المستخدمة مؤخراً.
- ٢ مرر لليساار أو الليمين، اضغط على رمز التطبيق، ثم اضغط على الفتح في إطار المنبثق. ستظهر شاشة التطبيق في الإطار المنبثق.

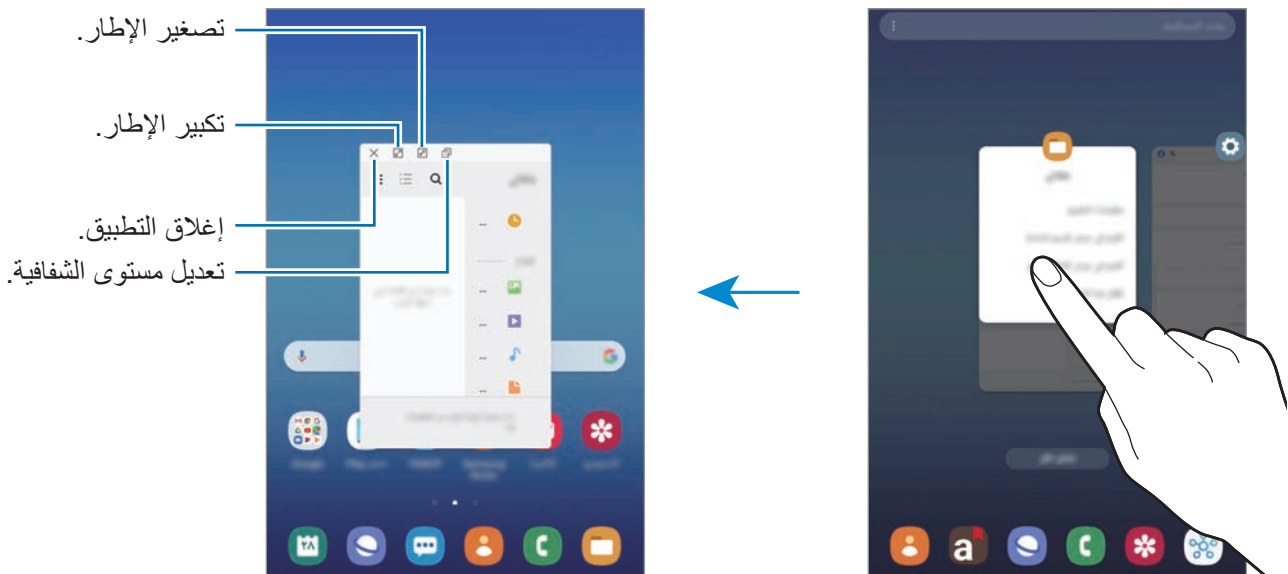

نقل الإطارات المنبثقة

لنقل نافذة منبثقة، اضغط على شريط أدوات النافذة واسحبه إلى موقع جديد.

Samsung Members

Samsung Members خدمات دعم للعملاء مثل تشخيص مشكلات الأجهزة، كما تتيح للمستخدمين إرسال الأسئلة وتقرير الأخطاء. كما يمكنك مشاركة المعلومات أيضًا مع الآخرين في مجتمع مستخدمي Galaxy أو عرض أحدث الأخبار والنصائح الخاصة بـ **Samsung Members Galaxy** مساعدتك على حل المشكلات التي قد تواجهها أثناء استخدام الجهاز.



- قد يختلف توفر هذا التطبيق وتتباين ميزاته المدعومة حسب المنطقة أو مزود الخدمة.
- لإرسال ملاحظاتك أو نشر تعليقاتك، يجب عليك التسجيل وتسجيل الدخول إلى Samsung account الخاص بك. راجع [Samsung account](#) للحصول على مزيد من المعلومات.

Samsung Notes

يمكنك إنشاء الملاحظات بإدخال النص من لوحة المفاتيح أو بالكتابة باليد أو الرسم على الشاشة. كما يمكنك أيضًا إدراج الصور أو تسجيلات الصوت في الملاحظات.

إنشاء ملاحظات

١ قم بتشغيل تطبيق **Samsung Notes** واضغط على **+**.

٢ حدد طريقة إدخال من شريط الأدوات الموجود في أعلى الشاشة وقم بإنشاء مذكرة.

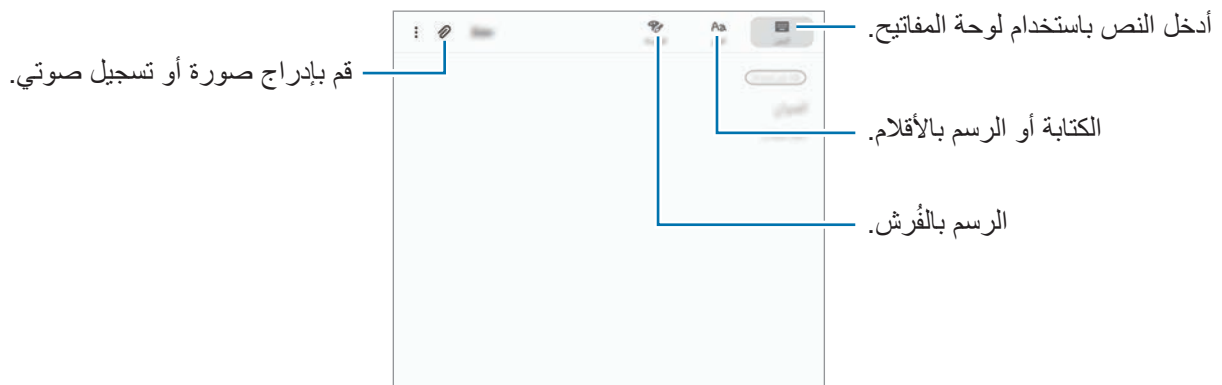

٣ وعند الانتهاء من إنشاء الملاحظة، اضغط على **حفظ**.

تأليف الملاحظات مع الكتابة اليدوية

على شاشة مؤلف الملاحظات، اضغط على القلم للكتابة أو الرسم باستخدام قلم S.

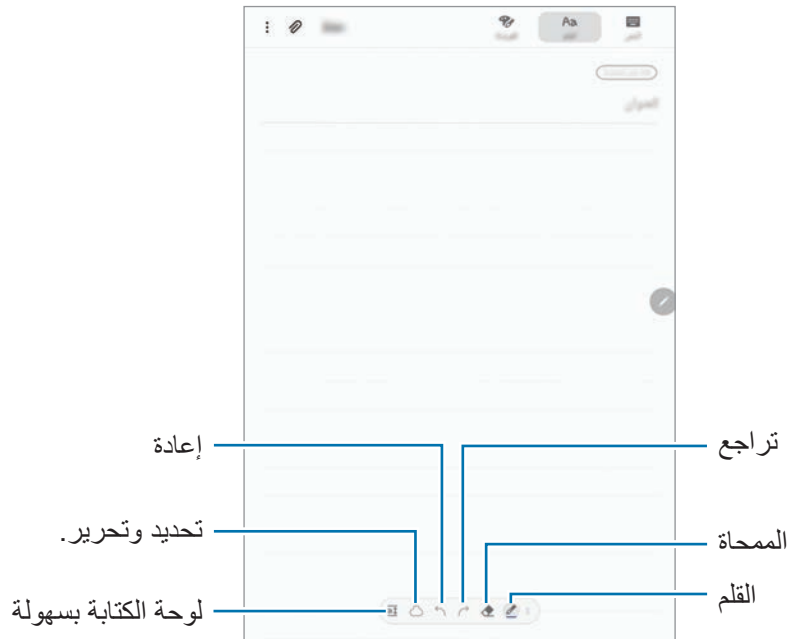

تغيير ضبط القلم

عند الكتابة أو الرسم على الشاشة، اضغط على  لتغيير نوع القلم، أو سُمك الخط، أو لون القلم.

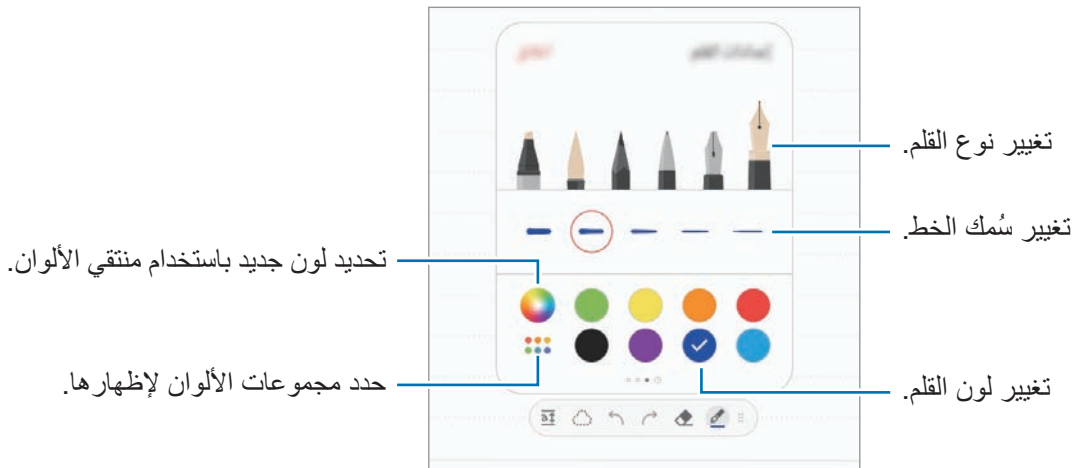

استخدام المحممة

عندما تريد إزالة خط اليد من ملاحظة، اضغط على  وحدد منطقة لمحوها. بدلاً من ذلك، حدد منطقة أثناء الضغط مطولاً على مفتاح قلم S.

لتغيير شكل المحممة، اضغط على  مرة أخرى.

- المحو حسب السطر: محو السطر الذي تحدده.
- المحو حسب المنطقة: عدم محو سوى المنطقة التي حددتها. يمكنك تعديل حجم المحممة عن طريق سحب شريط تعديل الحجم.
- محو الكل: مسح الملاحظة.

حتى باستخدام ممحاة أصغر، لا زلت لا يمكنك محو الجزء المقصود بدقة.



استخدام لوحة الكتابة بسهولة

استخدم لوحة الكتابة بسهولة لإدخال كتابتك اليدوية بمزيد من السهولة.

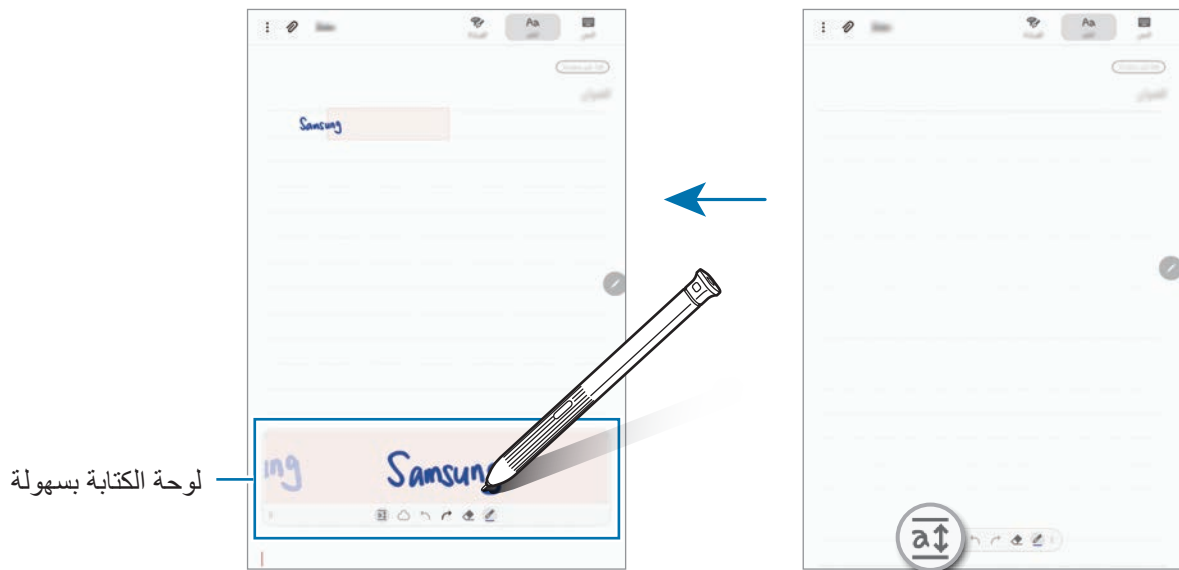

عند الكتابة أو الرسم على لوحة الكتابة بسهولة، سيتم ضبط كتابتك اليدوية تلقائياً وإدراجها بين سطور حقل الإدخال. على شاشة مؤلف الملاحظات، اضغط على . سيتم تكبير حقل الإدخال وسيظهر كلوحة الكتابة بسهولة.



لوحة الكتابة بسهولة

تحرير ملاحظات الكتابة بخط اليد

تحرير الملاحظات المكتوبة بخط اليد باستخدام خيارات التحرير المختلفة، مثل القص أو النقل أو تغيير الحجم أو التحويل.

١ عند وجود كتابة بخط اليد على الملاحظة، اضغط على . لتغيير شكل التحديد، اضغط على  مرة أخرى.

٢ اضغط أو ارسم خطاً حول الإدخال لتحديده.

لنقل الإدخال إلى موقع آخر، حدد الإدخال، ثم اسحبه إلى موقع آخر.

لتغيير حجم التحديد، اضغط على الإدخال واسحب ركن من الإطار الذي سيظهر.

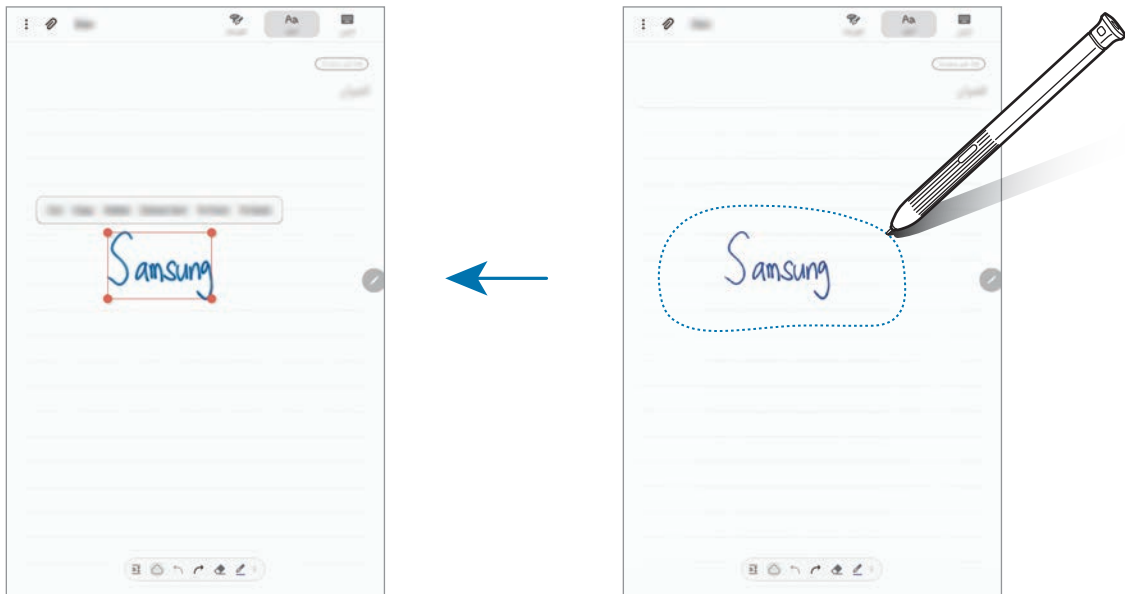

٣ حرر الإدخال باستخدام الخيارات المتوفرة.



- **قص:** يمكنك من هنا قص الإدخال. من أجل لصق الملاحظة في موقع آخر، اضغط مع الاستمرار في الضغط على الموقع، ثم اضغط على **لصق**.
- **نسخ:** نسخ الإدخال. من أجل لصق الملاحظة في موقع آخر، اضغط مع الاستمرار في الضغط على الموقع، ثم اضغط على **لصق**.
- **حذف:** احذف الإدخال.
- **استخراج النص:** استخراج نص من المنطقة المحددة. لللصق النص أو نسخه في ملاحظة، اضغط على **لصق** أو **نسخ**.
- **للأمام:** يمكنك إرسال الإدخال ليظهر في المقدمة.
- **للخلف:** يمكنك إرسال الإدخال ليظهر في الخلف.

الرسم بالفرش

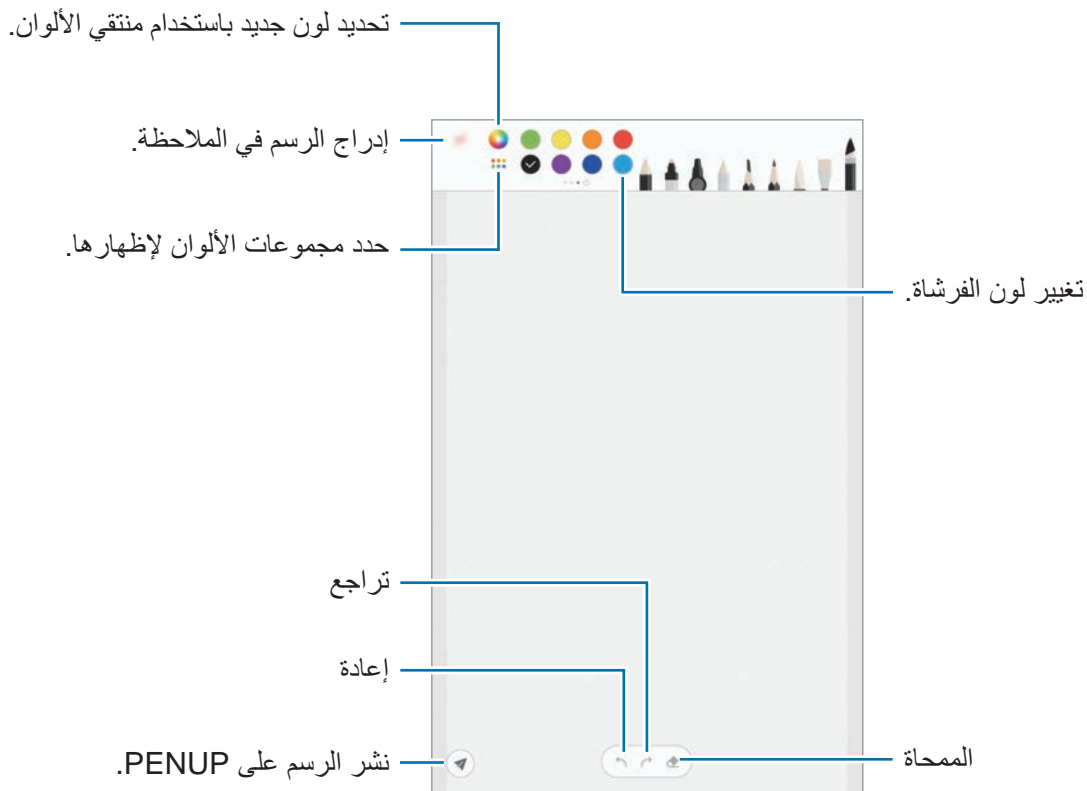
على شاشة مؤلف الملاحظات، اضغط على **الفرشاة** للرسم باستخدام فرش متنوعة. وعند الانتهاء، اضغط على **تم** لإدراج الرسم في الملاحظة. يمكنك نشر الرسم على PENUP لمشاركته مع الآخرين.



إدراج الصور في الملاحظة

على شاشة مؤلّف الملاحظات، اضغط على  ← صورة. اضغط على الكاميرا  ← لالتقاط صورة أو اضغط على الاستوديو أو آخر لتحديد صورة. سيتم إدراج الصورة في الملاحظة.

إدراج تسجيلات الصوت في الملاحظة

على شاشة مؤلّف الملاحظات، اضغط على  ← الصورة لإجراء تسجيل الصوت. اضغط على  لإيقاف التسجيل. سيتم إدراج التسجيل الصوتي في الملاحظة.

تثبيت الملاحظة على شاشة الصفحة الرئيسية

يمكنك تثبيت الملاحظة في شاشة الصفحة الرئيسية لعرضها أو فتحها أو تحريرها سريعًا.

١ قم بتشغيل تطبيق **Samsung Notes**.

٢ حدد ملاحظة واضغط على  ← التثبيت في الشاشة الرئيسية. وسيتم إضافة الملاحظة إلى شاشة الصفحة الرئيسية.

حفظ ملاحظة كتذكير

يمكنك حفظ ملاحظة كتذكير لرؤية الملاحظة لاحقًا.

١ قم بتشغيل تطبيق **Samsung Notes**.

٢ حدد ملاحظة واضغط على  ← الإرسال إلى **Reminder**. سيتم حفظ الملاحظة كتذكير.

حذف الملاحظات

١ قم بتشغيل تطبيق **Samsung Notes**.

٢ اضغط مطولاً على الملاحظة لحذفها. لحذف عدة ملاحظات، حدد المزيد من الملاحظات لحذفها.

٣ اضغط على **حذف**.

PENUP

مقدمة

يُعد PENUP خدمة شبكة اجتماعية لمشاركة الأعمال الفنية المرسومة باستخدام قلم S. يمكنك نشر عملك الفني وعرض الأعمال الفنية للآخرين والحصول على النصائح المفيدة بشأن الرسم.

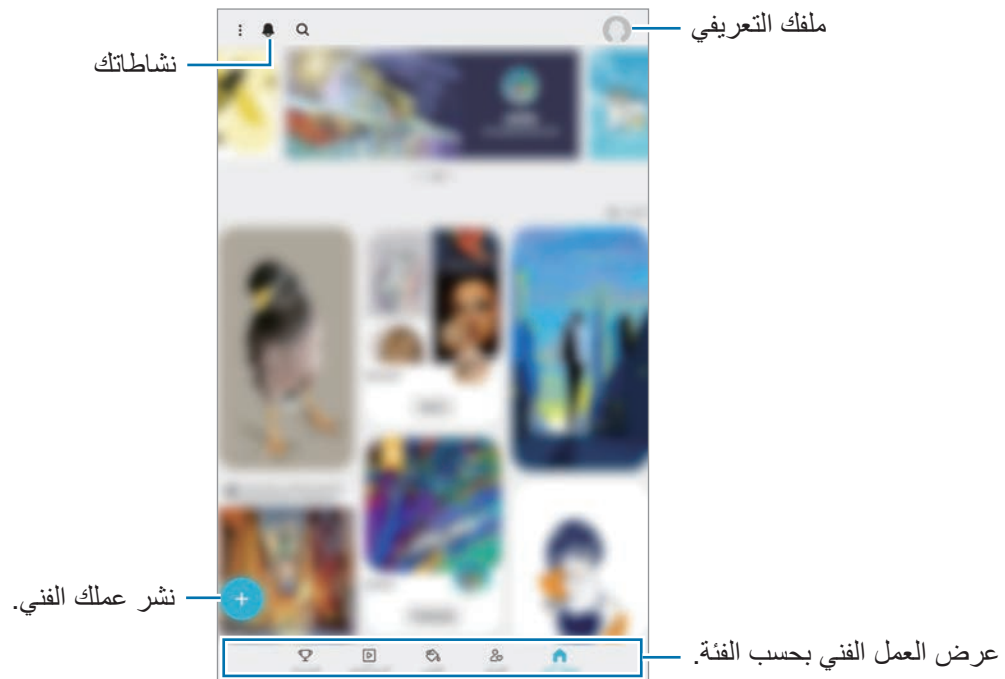

كما يمكنك تسجيل الدخول في PENUP باستخدام حساب Samsung account أو غيره من حسابات SNS الأخرى.



نشر عملك الفني

يمكنك نشر العمل الفني الذي أنشأته في **Samsung Notes** أو غيره من تطبيقات الرسم في PENUP.

١ قم بتنشغيل تطبيق **PENUP** واضغط على **+**.

٢ لنشر عمل فني من الاستوديو، اضغط على **من الاستوديو**، وحدد عملك الفني لنشره، ثم اضغط على **تم**.

لنشر عمل فني جديد، اضغط على **الرسم**، رسم عمل فني، ثم اضغط على **تم** ← **حفظ ونشر**.

لنشر المسودة، اضغط على **المسودات**، قم بإنهاء العمل الفني، ثم اضغط على **تم** ← **حفظ ونشر**.

٣ أدخل عنواناً، ووصفاً، ووسم.

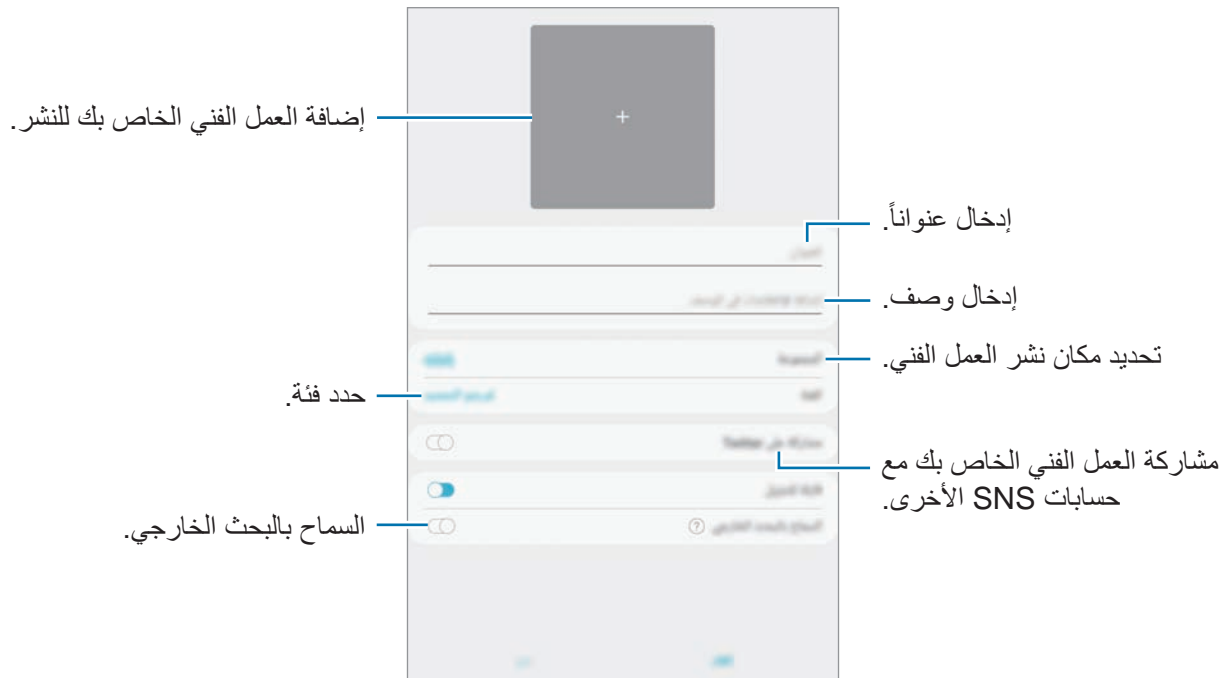

٤ اضغط على **نشر**.

نشر العمل الفني من التطبيقات الأخرى

لنشر العمل الفني من الاستوديو أو تطبيقات الرسم الأخرى، حدد العمل الفني من التطبيق واضغط على **📎** ←

.PENUP

عرض العمل الفني

يمكنك مشاهدة الأعمال الفنية للآخرين وإضافة تعليقات وحتى تمييزها كمفضلات. كما يمكنك تنزيل العمل الفني أيضاً أو ضبط أحد الأعمال الفنية ليكون الخلفية لديك.
قم بتشغيل تطبيق **PENUP** ثم حدد المنشور الذي تريد عرضه.



لتنزيل عمل فني، اضغط على **تنزيل**. وسيتم حفظ العمل الفني الذي قمت بتنزيله في الاستوديو. يمكنك فقط تنزيل العمل الفني المسموح به من قبل الملاك.

تلوين الصور

مستخدمًا الألوان المتنوعة، اصنع عملك الفني الخاص.

١ قم بتشغيل تطبيق **PENUP** واضغط على التلوين.

٢ حدد صورة.

٣ اضغط على بدء التلوين.



٤ عند الانتهاء، اضغط على تم.

الرسم المباشر

ارسم أثناء مشاهدة فيديو الرسم الحي والذي يعرض عملية إكمال صورة. يُمكنك بسهولة رسم صورة.

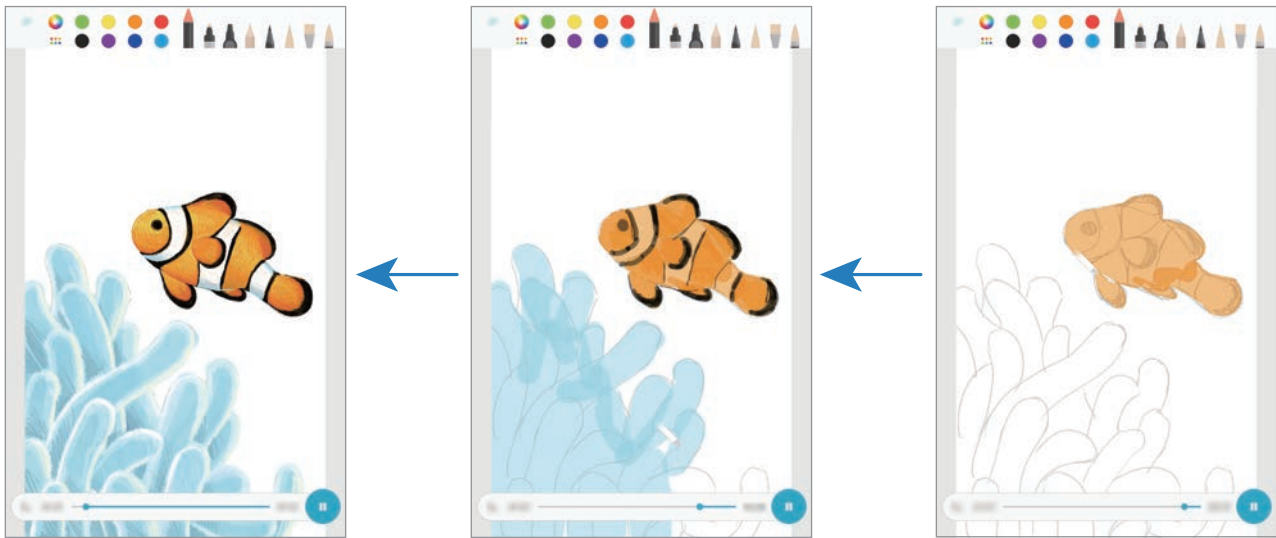

١ قم بتشغيل تطبيق **PENUP** واضغط على الرسم المباشر.

٢ حدد صورة.

٣ اضغط على تعلم الرسم.

٤ لرسم صورة، اضغط على **⏸** لإيقاف التشغيل مؤقتًا.

يمكنك تغيير سرعة التشغيل بالضغط على **1x**.

٥ عند الانتهاء، اضغط على **🏠**.

سيتم إخفاء الصورة الأصلية ويمكنك رؤية الصورة التي رسمتها.

رسم الصور

ارسم صور على صورك واحتفظ بها كأعمالك الفنية الخاصة. حدد صورة من الاستوديو أو التقط صورة وارسم عليها. بعد إكمال الرسم، يُمكنك رؤية الصورة التي رسمتها عبر إخفائها للصورة الأصلية.

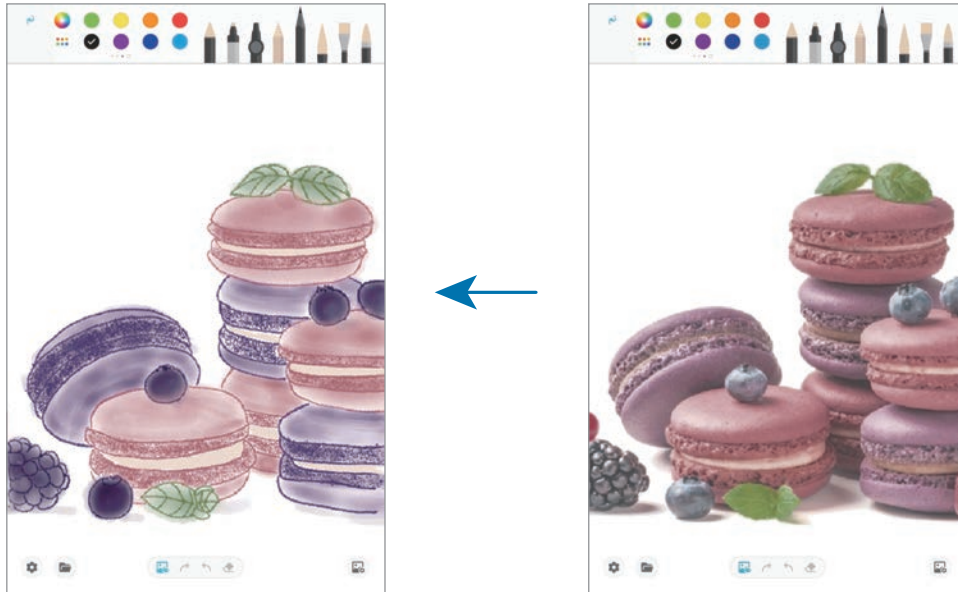

١ قم بتشغيل تطبيق **PENUP**.

٢ اضغط على **+** ← الرسم ← **📷**.

٣ اضغط على **التقاط صورة**، و**التقط صورة**، ثم اضغط على **موافق**.

كبدل، اضغط على **تحديد من الاستديو** وحدد صورة.

٤ حدد منطقة لرسمها، وعدل من مستوى الشفافية، ثم اضغط على **حفظ**.

سيتم إضافة المنطقة التي تم تحديدها كخلفية.

٥ ارسم على الصورة.

٦ عند الانتهاء، اضغط على **📷**.

سيتم إخفاء الصورة ويمكنك رؤية الصورة التي رسمتها.

التقويم

قم بإدارة جدولك بواسطة إدخال الأحداث القادمة أو التذكيرات الموجودة في المخطط لديك.

إنشاء أحداث

١ قم بتنشغيل تطبيق التقويم واضغط على **+** أو اضغط ضغطاً مزدوجاً على التاريخ. إذا كان التاريخ به أحداث أو مهام محفوظة، فاضغط على التاريخ واضغط على **+**.

٢ أدخل إلى تفاصيل الأحداث.



٣ اضغط على **حفظ** لحفظ الحدث.



إضافة تذكير

قم بتشغيل تطبيق التقويم واضغط على  ← **Reminder** لتشغيل تطبيق **Reminder**. إضافة مهام في تطبيق **Reminder**. راجع التذكير لمزيد من المعلومات.

مزامنة الأحداث مع حساباتك

١ قم بتشغيل تطبيق الضبط، واضغط على الحسابات والنسخ الاحتياطي ← حسابات، وحدد الحساب المطلوب المزامنة معه.

٢ اضغط على مزامنة الحساب واضغط على المفتاح التقويم لتنشيطه.
بالنسبة لـ Samsung account، اضغط على  ← ضبط المزامنة واضغط على مفتاح التقويم لتنشيطه.

لإضافة حسابات للمزامنة معها، قم بتشغيل تطبيق التقويم واضغط على  ←  ← إضافة حساب جديد. ثم، حدد حساباً للمزامنة وقم بتسجيل الدخول. عند إضافة حساب، سيظهر في القائمة.

Samsung Flow

مقدمة

يتيح لك Samsung Flow توصيل جهازك اللوحي بهاتفك الذكي بسهولة، واستخدام كلا الجهازين بأريحية، مثل فحص الإشعارات أو مشاركة المحتويات.

يجب تثبيت تطبيق Samsung Flow على كلا الجهازين اللذين تريد توصيلهما. لكن إذا لم يكن Samsung Flow مثبتًا بالفعل، فقم بتنزيله من **Galaxy Store** أو متجر **Play**.

- تتوفر هذه الخاصية فقط في بعض أجهزة Samsung التي تعمل بنظام Android.
- لاستخدام هذه الميزة، يجب أن تقوم بتنشيط ميزة البلوتوث على جهازك اللوحي وهاتفك الذكي.



الاتصال بين جهازك اللوحي وهاتفك الذكي

١ من هاتفك الذكي، شغل Samsung Flow.

٢ من الكمبيوتر اللوحي، قم بتنشيط تطبيق Samsung Flow.

في حالة استخدام هذه الميزة لأول مرة، اضغط على بدء.



٣ حدد هاتفك الذكي من قائمة الأجهزة المكتشفة.

٤ اقبل طلب الاتصال في الجهازين.

٥ أكد على مفتاح المرور في كلا الجهازين.

سيتم توصيل الأجهزة.

إذا كان هاتفك الذكي يدعم ميزة التعرف على بصمة الإصبع، اضبط تطبيق Samsung Pass على هاتفك الذكي لتوصيل الأجهزة بسهولة أكبر وبأمان باستخدام بصمة إصبعك.



مشاركة اتصال بيانات الهاتف المحمول

يمكنك مشاركة اتصال بيانات الهاتف المحمول لهاتفك الذكي مع الجهاز اللوحي باستخدام ميزة نقطة الاتصال في الهاتف المحمول إذا تعذر جهاز اللوحي الاتصال بالإنترنت.

١ من الكمبيوتر اللوحي، قم بتشغيل تطبيق **Samsung Flow**.

٢ اضغط على .

يمكنك الوصول إلى الإنترنت عبر جهازك اللوحي باستخدام ميزة اتصال بيانات الهاتف المحمول بهاتفك الذكي.

- يجب أن يدعم هاتفك الذكي ميزة نقطة الاتصال في الهاتف المحمول.
- ستتحمل رسوماً إضافية عند استخدام هذه الميزة عبر هاتفك المحمول.



فحص الإشعارات على جهازك اللوحي

عندما تستلم إشعارات جديدة على هاتفك الذكي، تحقق من الإشعارات من النافذة المنبثقة في جهازك اللوحي.

مشاركة المحتويات

يمكنك مشاركة محتويات هاتفك الذكي مع جهازك اللوحي.

ملفاتي

ادخل وقم بإدارة ملفات عديدة مخزنة على الجهاز أو في مواقع أخرى، مثل خدمات التخزين السحابي.
 قم بتشغيل تطبيق **ملفاتي**.
 قم بعرض الملفات المخزنة في كل وحدة تخزين.
 للتحقق من البيانات غير الضرورية وتحرير مساحة تخزين الجهاز، اضغط على **⋮** ← **تحليل التخزين**.
 للبحث عن الملفات أو المجلدات، اضغط على **Q**.

الساعة

مقدمة

اضبط الإنذارات، وتحقق من الوقت الفعلي في عدة مدن حول العالم، وحدد وقتاً لأحد الأحداث، أو اضبط فترة زمنية معينة.

منبه

قم بتشغيل تطبيق **الساعة** واضغط على **منبه**.

ضبط التنبيهات

اضغط على **+** في قائمة الإنذارات، واضبط إنذاراً، وحدد الأيام التي سيتكرر الإنذار خلالها، واضبط خيارات عديدة للإنذارات ثم اضغط على **حفظ**.
 لفتح لوحة المفاتيح لإدخال وقت التنبيه، اضغط على حقل إدخال الوقت.
 لتنشيط أو لإلغاء التنبيهات، اضغط على المفتاح بجوار التنبيه في قائمة التنبيهات.

إيقاف التنبيهات

اضغط على **استبعاد** لإيقاف التنبيه. إذا قمت بتمكين خيار الغفوة بشكل مسبق، فاضغط على **غفوة** لتكرار التنبيه بعد مدة محددة.

حذف التنبيهات

اضغط مطولاً على أحد التنبيهات، وضع علامة اختيار على التنبيهات التي تريد حذفها، ثم اضغط على **حذف**.

الساعة العالمية

قم بتشغيل تطبيق الساعة واضغط على الساعة العالمية.

إنشاء التوقيات

اضغط على **+**، وأدخل اسم مدينة أو حدد مدينة من الخريطة، ثم اضغط على إضافة. لاستخدام مُحول المنطقة الزمنية، اضغط على **⋮** ← المحوّل بحسب المنطقة الزمنية.

حذف التوقيات

اضغط مطولاً على إحدى الساعات، وضع علامة اختيار على الساعات التي تريد حذفها، ثم اضغط على حذف.

ساعة الإيقاف

١ قم بتشغيل تطبيق الساعة واضغط على ساعة الإيقاف.

٢ اضغط على ابدأ لتوقيت حدث.

لتسجيل أوقات اللفات أثناء حساب توقيت حدث ما، اضغط على دورة.

٣ اضغط على إيقاف لإيقاف التوقيت.

لإعادة بدء احتساب التوقيت، اضغط على استئناف.

لمسح عدد اللفات، اضغط على إعادة الضبط.

المؤقت

- ١ قم بتشغيل تطبيق الساعة واضغط على المؤقت.
لإضافة مؤقت كثير استخدامه، اضغط على **+** وحدد المدة والاسم، ثم اضغط على إضافة.
- ٢ اضبط المدة، ثم اضغط على ابدأ.
افتح لوحة المفاتيح لإدخال المدة الزمنية، اضغط على حقل إدخال المدة الزمنية.
- ٣ اضغط على استبعاد عند توقف المؤقت.

الحاسبة

- قم بإجراء عمليات حسابية بسيطة أو معقدة.
قم بتشغيل تطبيق الحاسبة.
يمكنك الاطلاع على سجل العمليات الحسابية الموجود في الجزء العلوي من الشاشة.
لمسح السجل، اضغط على مسح المحفوظات.
لاستخدام أداة تحويل الوحدات، اضغط على . يمكنك تحويل قيمة متنوعة، مثل المساحة أو الطول أو درجة الحرارة إلى وحدات أخرى.

Bixby Home

على شاشة صفحة Bixby Home: يمكنك عرض الخدمات الموصى بها والمعلومات التي تقدمها Bixby من خلال تحليل أنماط وروتين استخدامك.

- لعرض محتوى أكثر، قم بتوصيل جهازك بـ Wi-Fi أو شبكة هاتف محمول.
- لاستخدام هذه الميزة بشكل كامل، يجب عليك تسجيل الدخول إلى Samsung account.



فتح Bixby Home

- ١ على الشاشة الرئيسية، مرر إلى اليسار. ستظهر شاشة Bixby Home. في حالة قيامك بتشغيل هذه الميزة لأول مرة، أو بعد إجراء إعادة تعيين للبيانات، اتبع الإرشادات التي تظهر على الشاشة لاستكمال الإعداد.
- ٢ اسحب لأعلى أو لأسفل لعرض المحتوى الموصى به.

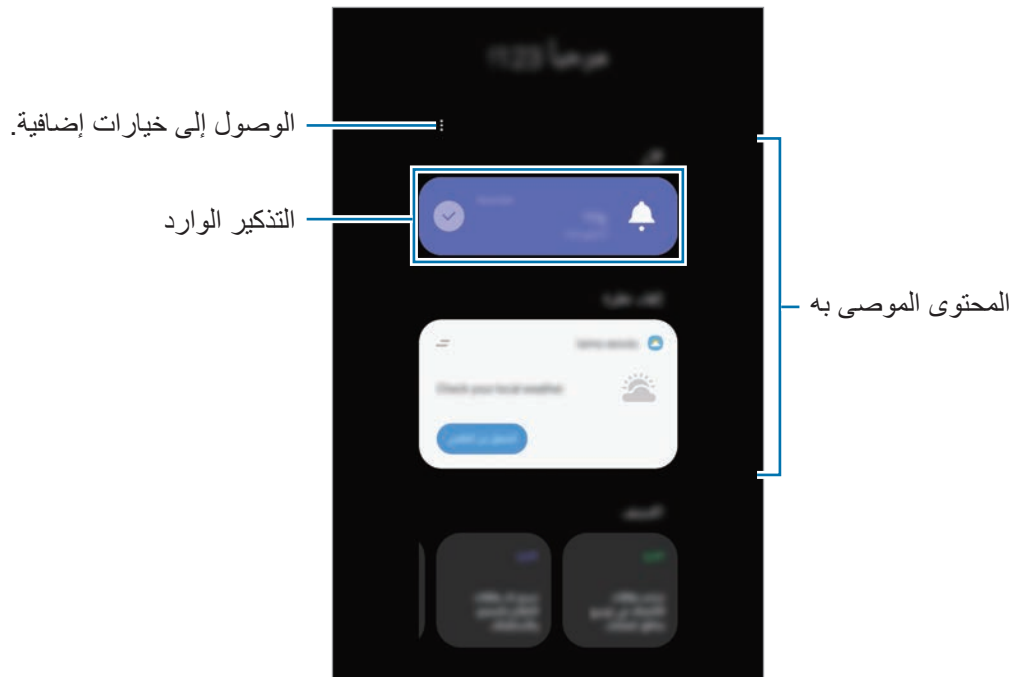

- ٣ لغلاق Bixby Home، اسحب ناحية اليسار على الشاشة أو اضغط على مفتاح الرجوع.

استخدام المحتوى الموصى به على Bixby Home.

عند فتحك Bixby Home، يمكنك عرض المحتوى الذي يتم تحديثه باستمرار كبطاقات. اسحب باتجاه الأعلى أو الأسفل لعرض البطاقات.

على سبيل المثال، في الطريق إلى المكتب في الصباح، يمكنك رؤية جدولك الزمني اليومي وتشغيل أغانيك المفضلة على شاشة Bixby Home.

سيتم تحديث محتوى البطاقات وترتيبها تلقائيًا عند فاصل زمني محدد. لتحديث البطاقات يدويًا، اسحب على الشاشة لأسفل.



تحرير قائمة البطاقات

- لتعليق بطاقة بالجزء العلوي من Bixby Home، اضغط على **←** تثبيت لأعلى. لإلغاء تعليق البطاقة، اضغط على **←** إلغاء تثبيت.
- لإيقاف عرض بطاقة في القائمة، اسحب البطاقة إلى اليسار واضغط على **عدم الإظهار مرة أخرى**.
- لإخفاء عرض بطاقة من القائمة، اسحب البطاقة إلى اليسار واضغط على **إخفاء للآن**.

تحديد التطبيقات لإظهارها كبطاقات

أضف تطبيقات أو احذفها لإظهارها كبطاقات على Bixby Home.

على شاشة Bixby Home، اضغط على **⋮** ← البطاقات وحدد التطبيق ثم اضغط على المفاتيح المجاورة للعناصر لإضافتها أو حذفها.

إذا كان التطبيق غير مثبت على الجهاز، فيجب عليك تثبيته لاستخدامه. على شاشة Bixby Home، اضغط على **⋮** ← البطاقات ثم قم بتنزيل تطبيق.



تخصيص ضبط Bixby Home

في شاشة Bixby Home، اضغط على **⋮** ← الضبط.

- **خدمة التخصيص:** الضبط لاستخدام خدمات Bixby التفاعلية والمخصصة، لتحسين تجربتك.
- **مزود محتوى Bixby Home:** اقرأ الشروط والأحكام وسياسات الخصوصية لكل مزود محتوى ووافق عليها أو اسحب موافقتك.
- **حول Bixby Home:** عرض إصدار Bixby Home والمعلومات القانونية.

التذكير

أنشئ تذكيرات لجدولة المهام أو لعرض المحتوى لاحقًا. سوف تتلقى إشعارات في الوقت أو الموقع المحدد مسبقًا لكل تذكير.

- لتلقي إشعارات أكثر دقة، قم بتوصيل جهازك بـ Wi-Fi أو شبكة هاتف محمول.
- لاستخدام هذه الميزة بشكلٍ كامل، يجب عليك تسجيل الدخول إلى Samsung account.
- لاستخدام تذكيرات الموقع، يجب تنشيط ميزة GPS.



بدء تشغيل التذكير

بدء تذكير من Bixby Home

- ١ على الشاشة الرئيسية، مرر إلى اليسار. ستظهر شاشة Bixby Home.
- ٢ اضغط على بدء الاستخدام على بطاقة Reminder. ستظهر شاشة Reminder وسوف تضاف أيقونة تطبيق Reminder (🔔) إلى شاشة التطبيقات.

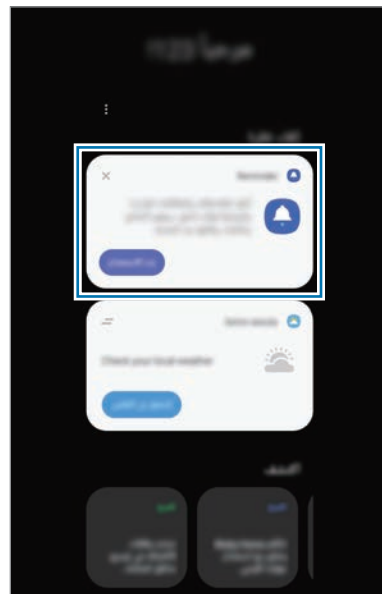
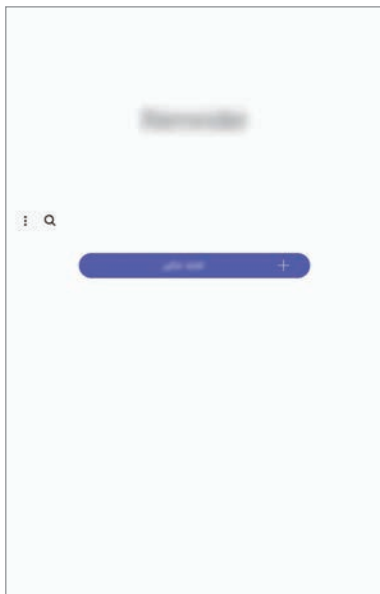

بدء التذكير من التقويم

قم بتشغيل تطبيق التقويم ثم اضغط على  ← **Reminder**. ستظهر شاشة **Reminder** وسوف تضاف أيقونة تطبيق **Reminder** (📌) إلى شاشة التطبيقات.

إنشاء تذكيرات

يمكنك إنشاء تذكيرات بطرق عديدة. سينبهك التذكير في حال إنشاء تذكير بوقت محدد أو إعداد موقع محدد. يمكنك كذلك حفظ محتويات مختلفة، مثل مذكرة فردية أو عناوين صفحات ويب واستعراضها في وقت لاحق. على سبيل المثال، يمكنك إنشاء تذكير لتنبيهك إلى "ريّ الزهور عندما أصل إلى البيت".

١ قم بتشغيل تطبيق **Reminder**.

٢ اضغط على كتابة تذكير أو  وأدخل "ريّ الزهور".

٣ اضغط على المكان ← ضبط الشروط ← اختر مكاناً وحدد موقع المنزل.

٤ اضغط على عندما أصل إلى ← تم.

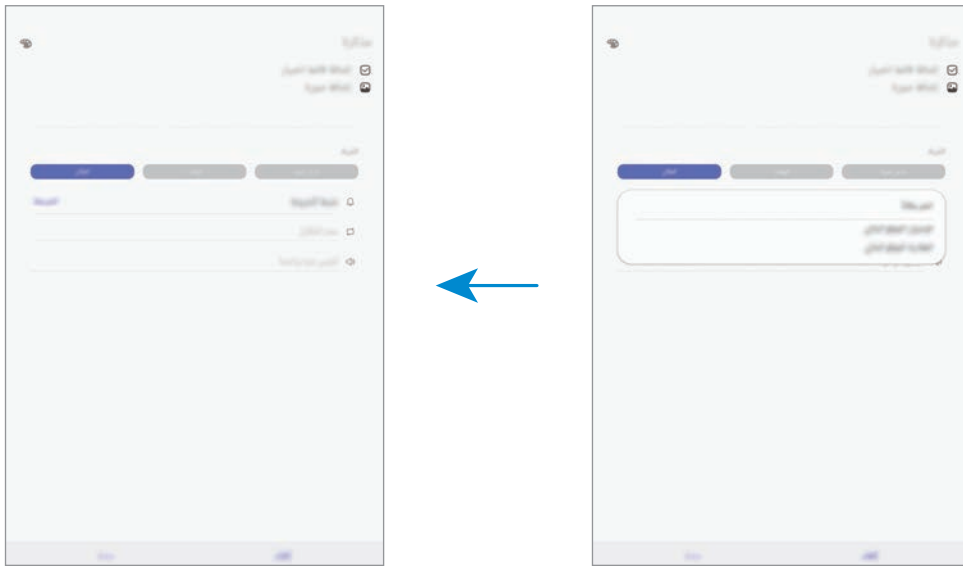

٥ اضغط على حفظ لحفظ التذكير.

عندما تصل إلى المنزل، سوف يظهر الإشعار "ريّ الزهور".

التحقق من إشعارات التذكير

عند حلول وقت معين مسبقاً، ستظهر نافذة منبثقة بالإشعار. اضغط على إكمال أو غفوة.



عرض قائمة التذكيرات

شغّل تطبيق التذكير لعرض قائمة التذكيرات. لعرض تفاصيل التذكير، حدد أحد التذكيرات.



تحرير تفاصيل التذكير

أضف تفاصيل التذكير، مثل التكرار أو التاريخ والوقت أو الموقع أو حررها.

١ على قائمة التذكيرات، حدد تذكيراً لتحريره واضغط على **تعديل**.

٢ حرر الظروف واضغط على **حفظ**.

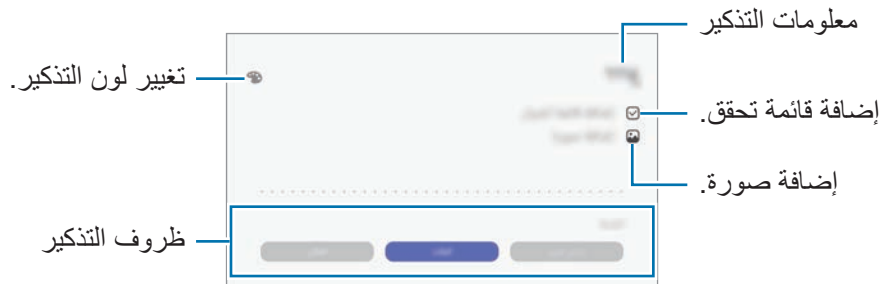

إكمال التذكيرات

قم بتمييز التذكيرات التي لن يلزم تذكيرك باكمالها.

على قائمة التذكيرات، حدد تذكيراً واضغط على **إكمال**. أو بدلاً من ذلك، اسحب التذكير إلى اليسار.

استعادة التذكيرات

قم استعادة التذكيرات التي قد اكتملت.

١ على قائمة التذكيرات، اضغط على **⋮** ← **المُكتملة** ← **تعديل**.

٢ ضع علامة على العناصر المطلوب استعادتها واضغط على **استعادة**.

ستتم إضافة التذكيرات إلى قائمة التذكيرات وسيتم تذكيرك في الأوقات المعينة مسبقاً.

حذف التذكيرات

لحذف تذكير، اسحب التذكير إلى اليمين. لحذف عدة تذكيرات، اضغط مطولاً على التذكير وضع علامات على التذكيرات المطلوب حذفها، ثم اضغط على **حذف**.

SmartThings

مقدمة

اتصل بالأجهزة القريبة، مثل سماعات الرأس التي تعمل بتقنية بلوتوث أو الهواتف الذكية الأخرى، بسهولة وبسرعة. يمكنك أيضاً التحكم في أجهزة التلفاز، والأجهزة المنزلية، ومنتجات إنترنت الأشياء (IoT) وإدارتها عن طريق جهازك اللوحي.

يمكنك إضافة الأجهزة وإدارتها حسب الموقع والغرفة. على سبيل المثال، أضف "المنزل" كموقع وقم بإدارة الأجهزة حسب الغرفة، مثل غرفة المعيشة أو غرفة النوم.

- **الاتصال بالأجهزة القريبة:** اتصل بالأجهزة القريبة، مثل سماعة الرأس البلوتوث أو الأجهزة التي يمكن ارتداؤها، بسهولة وبسرعة.
- **تسجيل الأجهزة المنزلية وأجهزة التلفزيون ومنتجات IoT والتحكم فيها:** قم بتسجيل الثلاجات والغسالات وأجهزة التكييف وأجهزة تنقية الهواء وأجهزة التلفزيون ومنتجات IoT (إنترنت الأشياء) على جهازك اللوحي واطرح حالاتها أو تحكم فيها من شاشة جهازك اللوحي.
- **تلقي الإشعار:** استقبل الإشعارات من الأجهزة المتصلة على جهازك اللوحي. على سبيل المثال، عندما يتم الانتهاء من الغسيل، يمكنك تلقي إشعار على جهازك اللوحي.
- لاستخدام SmartThings، يجب أن يكون جهازك اللوحي والأجهزة الأخرى متصلة بشبكة Wi-Fi أو بشبكة المحمول. 
- للاستفادة الكاملة من SmartThings، يجب تسجيل الدخول إلى حسابك على Samsung.
- قد تختلف الأجهزة التي يمكنك الاتصال بها حسب المنطقة أو مزود الخدمة.
- قد تختلف المزايا المتوفرة حسب الجهاز المتصل.
- لا يشمل ضمان سامسونج الأجهزة المتصلة ذات العيوب أو الأخطاء. إذا حدثت أخطاء أو عيوب في الأجهزة المتصلة، فاتصل بمصنع الجهاز.

الاتصال بالأجهزة القريبة

اتصل بالأجهزة القريبة، مثل سماعات الرأس التي تعمل بتقنية بلوتوث، بسهولة وبسرعة.

تختلف أساليب الاتصال حسب نوع الأجهزة المتصلة أو المحتوى الذي يتم مشاركته.



١ قم بتنشغيل تطبيق **SmartThings**.

٢ اضغط على **+** ← إضافة جهاز ← الاكتشاف التلقائي.

٣ حدد جهازاً من القائمة، وقم بالتوصيل به بواسطة اتباع الإرشادات التي تظهر على الشاشة.

استخدام الأجهزة المنزلية وأجهزة التلفزيون ومنتجات IoT

اعرض حالة الأجهزة الذكية وأجهزة التلفزيون ومنتجات IoT من شاشة جهازك اللوحي. ويمكنك تجميع الأجهزة حسب الموقع وإضافة قواعد للتحكم في الأجهزة بسهولة وبسرعة.

توصيل الأجهزة

١ قم بتنشغيل تطبيق **SmartThings**.

٢ اضغط على **+** ← إضافة جهاز.

٣ حدد نوع الجهاز.

أو، اضغط على **الاكتشاف التلقائي** أو **Q** للبحث عن الأجهزة.

٤ اتبع الإرشادات التي تظهر على الشاشة لتسجيل الأجهزة.

عرض الأجهزة المتصلة والتحكم فيها

يمكنك عرض الأجهزة والتحكم فيها. على سبيل المثال، يمكنك التحقق من المكونات الموجودة في الثلاجة أو ضبط مستوى صوت التلفاز.

١ قم بتشغيل تطبيق SmartThings.

ومن ثم سوف تظهر قائمة بالأجهزة المتصلة.

٢ رؤية حالة الأجهزة على القائمة.

للتحكم في الأجهزة، حدد جهازاً. عندما يتم تنزيل وحدة التحكم في الجهاز المرفقة مع الجهاز المحدد، يمكنك التحكم في الجهاز.

إضافة الأجهزة والمشاهد حسب الموقع

أضف الأجهزة حسب الموقع، واعررض قائمة بالأجهزة الموجودة في الموقع نفسه وتحكم فيها. كما يمكنك أيضاً مشاهد وضع إلى الموقع للتحكم في عدة أجهزة في نفس الوقت.

إضافة مواقع

١ قم بتشغيل تطبيق SmartThings واضبط ← إضافة موقع جديد.

٢ أدخل اسم الموقع.

- لتعيين موقع، اضغط على الموقع الجغرافي لتحديد موقع على الخريطة ثم اضغط على تم.
- لإضافة غرف أخرى إلى الموقع، اضغط على الغرف، قم بتحديد الغرف التي تريد إضافتها، ثم اضغط على تم.

٣ اضغط على تم.

سيتم إضافة موقعك.

لإضافة أجهزة إلى الموقع، اضغط على  ← إضافة جهاز واتبع الإرشادات التي تظهر على الشاشة لتسجيل الأجهزة.

إضافة مشاهد

قم بإضافة مشهد وتسجيل الأجهزة فيه للتحكم في الأجهزة المتعددة في الوقت ذاته.

١ قم بتشغيل تطبيق **SmartThings**.

٢ اضغط على  ← وحدد موقعًا.

٣ اضغط على  ← إضافة مشهد.

٤ أدخل اسم المشهد.

٥ اضغط على  تحت الإجراءات لإضافة الإجراءات التي ترغب بتنفيذها.

٦ اضغط على حفظ.

إضافة أوامر تشغيل تلقائية

يمكنك أيضا تعيين أوامر تشغيل تلقائية لتشغيل الأجهزة تلقائياً حسب الوقت المحدد مسبقاً وحالة الأجهزة والمزيد. على سبيل المثال، أضف أمر تشغيل تلقائي لتشغيل الصوت تلقائياً كل يوم في تمام الساعة ٧:٠٠ ص.

١ قم بتشغيل تطبيق **SmartThings**.

٢ اضغط على  ← وحدد موقعًا.

٣ اضغط على  ← إضافة التشغيل التلقائي.

٤ اضغط على  تحت في حال ثم قم بتعيين شروط التنشيط للتشغيل التلقائي ثم اضغط على التالي.

٥ اضغط على  تحت ثم وحدد الإجراءات التي ترغب بتنفيذها.

٦ اضغط على تم.

تلقي الإشعارات

يمكنك تلقي الإشعارات من الأجهزة المتصلة على جهازك اللوحي. على سبيل المثال، عندما يتم الانتهاء من الغسيل، يمكنك تلقي إشعار على جهازك اللوحي.

لضبط الأجهزة على تلقي الإشعارات، قم بتشغيل **SmartThings** ثم اضغط على    الإشعارات، ثم اضغط على المفاتيح الموجودة بجوار الأجهزة التي تريدها.

مشاركة المحتوى

مشاركة المحتوى باستخدام خيارات مشاركة متعددة. الإجراءات التالية مثال على مشاركة الصور.

سيتم تحميلك بتكاليف إضافية عند مشاركة الملفات عبر شبكة المحمول.



١ في تطبيق الاستوديو، حدد صورة.

٢ انقر فوق  ثم حدد طريقة مشاركة مثل البريد الإلكتروني.

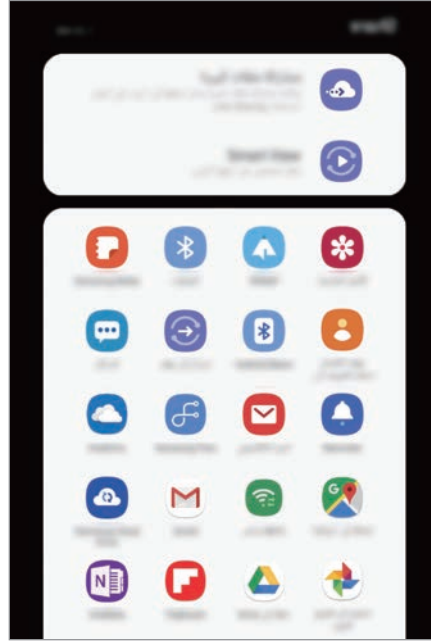

عند توفر محفوظات المشاركة أو الاتصال لديك، سوف يظهر الأشخاص الذين قمت بالاتصال بهم على لوحة خيارات المشاركة. لمشاركة المحتوى معهم مباشرة عبر التطبيق المقابل، حدد رمز الشخص. إذا كانت الميزة غير نشطة، فقم بتشغيل تطبيق الضبط واضغط على الميزات المتقدمة، ثم اضغط على مفتاح مشاركة مباشرة لتنشيطها.



استخدام ميزات إضافية

- **مشاركة ملفات كبيرة:** قم بمشاركة الملفات الكبيرة. قم بتحميل الملفات إلى خادم تخزين سامسونج ومشاركتها مع الآخرين عبر رابط أو رمز على الويب. لاستخدام هذه الميزة، يجب التحقق من رقم هاتفك.
 - **Smart View:** مشاركة المحتوى مع الأجهزة القريبة عبر Wi-Fi مباشر أو البلوتوث أو عبر الأجهزة المدعومة من SmartThings. يمكنك أيضًا عرض المحتوى المعروض على جهازك على شاشة كبيرة من خلال توصيل جهازك بتلفزيون أو شاشة تدعم screen mirroring.
- عند إرسال الصورة إلى أجهزة المستلمين، سيظهر إشعار على أجهزتهم. اضغط على الإشعار لعرض أو تنزيل الصورة.

تطبيقات Google

توفر Google تطبيقات ترفيهية، وللتواصل الاجتماعي ولمتابعة الأعمال. قد تحتاج إلى حساب Google للدخول على بعض التطبيقات.

لمشاهدة المزيد من معلومات التطبيق، ادخل إلى قائمة تعليمات كل تطبيق.

قد لا تتوفر بعد التطبيقات أو يتم تسميتها بشكل مختلف حسب المنطقة، أو حسب مزود الخدمة الخاص بك.



Chrome

البحث عن المعلومات وتصفح صفحات الويب.

Gmail

إرسال أو استقبال رسائل البريد الإلكتروني عن طريق خدمة Google Mail.

خرائط

اعثر على موقعك على الخريطة، وابحث عن خريطة العالم، وقم بعرض معلومات الموقع للعديد من الأماكن حولك.

موسيقى Play

اكتشف واستمع إلى الموسيقى وقم بمشاركتها على جهازك. يمكنك تحميل مجموعات الموسيقى المخزنة على جهازك إلى السحابة والوصول إليها فيما بعد.

أفلام Play

يمكنك شراء أو تأجير مقاطع فيديو، مثل الأفلام وبرامج التلفزيون، من متجر Play.

Drive

احفظ المحتوى على خدمة السحابي، وادخل عليه من أي مكان وشاركه مع الآخرين.

YouTube

شاهد أو أنشئ مقاطع الفيديو وشاركها مع الآخرين.

صور

ابحث عن جميع الصور ولقطات الفيديو الواردة من مصادر عديدة والموجودة في مكان واحد وقم بتعديلها.

Google

ابحث بشكل سريع عن عناصر على الإنترنت أو على جهازك.

Duo

قم بإجراء مكالمة فيديو بسيطة.

الضبط

مقدمة

تخصيص إعدادات الجهاز. يمكنك إضفاء مزيد من الخصوصية على جهازك عن طريق تهيئة خيارات الضبط المختلفة. قم بتشغيل تطبيق الضبط. للبحث عن الضبط بواسطة إدخال كلمات أساسية، اضغط على Q.

الاتصالات

الخيارات

قم بتغيير الضبط لعدة توصيلات، مثل ميزة Wi-Fi والبلوتوث. على شاشة الإعدادات، اضغط على الاتصالات.

- **Wi-Fi:** قم بتنشيط خاصية Wi-Fi للاتصال بشبكة Wi-Fi واتصل بالإنترنت أو بأجهزة شبكات أخرى. راجع **Wi-Fi** للحصول على مزيد من المعلومات.
- **البلوتوث:** استخدم البلوتوث لتبادل البيانات أو ملفات الوسائط مع أجهزة أخرى بدعم البلوتوث. راجع **البلوتوث** للحصول على مزيد من المعلومات.
- **إمكانية رؤية الجهاز اللوحي:** يمكنك السماح للأجهزة برؤية جهازك لمشاركة المحتوى معك. عند تنشيط هذه الميزة، سيكون جهازك مرئيًا بالنسبة للأجهزة الأخرى عندما يبحثون عن الأجهزة المتوفرة باستخدام خيار "نقل الملفات إلى الجهاز" لديهم.
- **NFC والدفع:** اضبط جهازك ليسمح لك بالقراءة بالقرب من علامات تبويب اتصالات الحقل (NFC) التي تحتوي على معلومات حول المنتجات. يمكنك أيضًا استخدام هذه الخاصية للقيام بالدفع وشراء تذاكر النقل أو الأحداث بعد تنزيل التطبيقات المطلوبة. راجع **NFC والدفع** للحصول على المزيد من المعلومات.

- **وضع الطيران:** اضبط الجهاز لتعطيل كل الوظائف اللاسلكية عليه. يمكنك استخدام الخدمات غير الشبكية فقط. يرجى اتباع اللوائح التي تفرضها شركات الطيران وتعليمات طاقم الطائرة. في الحالات التي يسمح فيها باستخدام الجهاز، استخدمه دوماً في وضع الطيران. 
- **شبكات الهواتف المحمولة:** تهيئة ضبط شبكة الهواتف المحمولة.
- **استخدام البيانات:** استمر في تتبع حجم استخدام البيانات وقم بتخصيص الضبط للحد. قم بتعيين الجهاز لتعطيل اتصال بيانات المحمول تلقائياً عندما يصل مقدار بيانات المحمول المستخدمة إلى الحد الذي وضعته. يمكنك أيضاً تنشيط ميزة توفير البيانات لمنع بعض التطبيقات قيد التشغيل في الخلفية من إرسال البيانات أو استقبالها. راجع [موفر البيانات للحصول على مزيد من المعلومات](#).
- **نقطة اتصال الهواتف المحمولة والتقييد:** استخدم الجهاز كنقطة اتصال الهواتف المحمولة لمشاركة اتصال بيانات المحمول بالجهاز مع أجهزة أخرى في حالة عدم توفر اتصال الشبكة. يمكن إجراء الاتصال عبر Wi-Fi، أو USB، أو البلوتوث. راجع [نقطة اتصال الهواتف المحمولة والتقييد للحصول على مزيد من المعلومات](#).
- **المزيد من ضبط الاتصال:** قم بتخصيص الضبط للتحكم في الخصائص. راجع [المزيد من ضبط الاتصال للحصول على المزيد من المعلومات](#).

Wi-Fi

قم بتنشيط خاصية Wi-Fi للاتصال بشبكة Wi-Fi واتصل بالإنترنت أو بأجهزة شبكات أخرى.

التوصيل بشبكة Wi-Fi

١ على شاشة الإعدادات، اضغط على **الاتصالات** ← **Wi-Fi**، ثم اضغط على المفتاح لتنشيطه.

٢ حدد شبكة من قائمة شبكات Wi-Fi المكتشفة.

تظهر الشبكات التي تحتاج إلى كلمة مرور مصحوبة برمز قفل. أدخل كلمة المرور واضغط على **توصيل**.



- بمجرد توصيل الجهاز بشبكة Wi-Fi، سيقوم الجهاز بإعادة الاتصال في كل مرة تتوفر فيها الشبكة دون الحاجة إلى كلمة مرور. لمنع الجهاز من الاتصال بالشبكة تلقائياً، حدد الشبكة من قائمة الشبكات واضغط على **نسيان**.
- إذا كنت لا تستطيع الاتصال بشبكة Wi-Fi بشكل صحيح، أعد تشغيل خاصية Wi-Fi بجهازك أو الراوتر اللاسلكي.

Wi-Fi مباشر

Wi-Fi مباشر يربط أجهزة مباشرة عبر شبكة Wi-Fi بدون الحاجة إلى نقطة وصول.

١ على شاشة الإعدادات، اضغط على **الاتصالات** ← **Wi-Fi**، ثم اضغط على المفتاح لتنشيطه.

٢ اضغط على **Wi-Fi مباشر**.

يتم سرد الأجهزة المكتشفة.

إذا كان الجهاز الذي تريد الاتصال به غير موجود في القائمة، فاطلب أن يقوم الجهاز بتشغيل خاصية Wi-Fi مباشر.

٣ حدد جهازاً للاتصال به.

ستتصل الأجهزة عندما تقبل الأجهزة الأخرى طلب اتصال Wi-Fi مباشر.

إرسال واستقبال البيانات

يمكنك مشاركة البيانات، مثل الأسماء أو ملفات الوسائط، مع الأجهزة الأخرى. الإجراءات التالية مثال لإرسال صورة إلى جهاز آخر.

١ في تطبيق الاستوديو، حدد صورة.

٢ اضغط على  ← **Wi-Fi مباشر** وحدد جهازاً لإرسال الصورة له.

٣ اقبل طلب الاتصال بـ **Wi-Fi مباشر** على الجهاز الآخر.

إذا كان الجهازان متصلين بالفعل، فسيتم إرسال الصورة إلى الجهاز الآخر بدون إجراء طلب الاتصال.

إنهاء اتصال الجهاز

١ على شاشة الإعدادات، اضغط على **الاتصالات** ← **Wi-Fi**.

٢ اضغط على **Wi-Fi مباشر**.

يعرض الجهاز الأجهزة المتصلة في القائمة.

٣ اضغط على اسم الجهاز لفصل الأجهزة.

البلوتوث

استخدم البلوتوث لتبادل البيانات أو ملفات الوسائط مع أجهزة أخرى بدعم البلوتوث.



- شركة سامسونج غير مسؤولة عن فقد البيانات المرسله أو المستقبله عبر خاصية البلوتوث.
- تأكد دائماً من مشاركة البيانات واستقبالها باستخدام الأجهزة المؤمنة بشكل موثوق منه وبشكل صحيح. في حالة وجود عوائق بين الأجهزة، قد يتم تقليل مسافة التشغيل.
- بعض الأجهزة، خصوصاً التي لم يتم اختبارها أو اعتمادها من شركة Bluetooth SIG، قد لا تكون متوافقة مع جهازك.
- لا تستخدم خاصية البلوتوث لأغراض غير قانونية (على سبيل المثال، الاستيلاء على نسخ من الملفات أو الاتصالات التي يتم إجراؤها بطرق غير شرعية لأغراض تجارية). سامسونج غير مسؤولة عن تكرار الاستخدام غير القانوني لخاصية البلوتوث.

الاقتران بأجهزة بلوتوث أخرى

١ على شاشة الإعدادات، اضغط على **الاتصالات** ← **البلوتوث**، ثم اضغط على المفتاح لتنشيطه. سيتم سرد الأجهزة المكتشفة.

٢ حدد جهازاً للإقران به.

إذا كان الجهاز الذي تريد الإقران به غير موجود في القائمة، فقم بتعيين الجهاز للدخول في وضع الإقران عبر البلوتوث. راجع دليل المستخدم الخاص بالجهاز الآخر.



يكون جهازك مرئى للأجهزة الأخرى أثناء فتح شاشة ضبط البلوتوث.

٣ اقبل طلب الاتصال عبر البلوتوث على جهازك للتأكيد.

ستتصل الأجهزة عندما تقبل الأجهزة الأخرى طلب البلوتوث للاتصال.

إرسال واستقبال البيانات

تدعم العديد من التطبيقات نقل البيانات عبر البلوتوث. يمكنك مشاركة البيانات، مثل الأسماء أو ملفات الوسائط، مع أجهزة البلوتوث الأخرى. الإجراءات التالية مثال لإرسال صورة إلى جهاز آخر.

١ في تطبيق الاستوديو، حدد صورة.

٢ اضغط على  ← البلوتوث، ثم حدد جهازاً لإرسال الصورة له.

إذا كان جهازك قد تم إقرانه مع هذا الجهاز من قبل، فاضغط على اسم الجهاز بدون تأكيد مفتاح المرور الذي يتم إنشاؤه تلقائياً.

إذا كان الجهاز الذي تريد الإقران به غير موجود في القائمة، فاطلب أن يقوم الجهاز بتشغيل خيار الرؤية.

٣ اقبل طلب الاتصال بالبلوتوث على الجهاز الآخر.

إلغاء إقران أجهزة البلوتوث

١ على شاشة الإعدادات، اضغط على الاتصالات ← البلوتوث.

يعرض الجهاز الأجهزة المقترنة في القائمة.

٢ اضغط على  بجانب اسم الجهاز لإلغاء إقرانه.

٣ اضغط على الغاء الاقتران.

NFC والدفع

يتيح لك جهازك إمكانية القراءة بالقرب من علامات تبويب اتصالات الحقل (NFC) التي تحتوي على معلومات حول المنتجات. يمكنك أيضاً استخدام هذه الخاصية للقيام بالدفع وشراء تذاكر النقل أو الأحداث بعد تنزيل التطبيقات المطلوبة.

يحتوي الجهاز على هوائي NFC مدمج. تعامل مع الجهاز بعناية لكي تتجنب إتلاف هوائي NFC. 

قراءة معلومات من علامات NFC

استخدم ميزة NFC لقراءة معلومات المنتجات من ملصقات NFC.

١ على شاشة الإعدادات، اضغط على **الاتصالات** ثم اضغط على **مفتاح NFC والدفع** لتنشيطه.

٢ ضع منطقة هوائي NFC على الجزء الخلفي من جهازك بالقرب من علامة NFC. تظهر المعلومات الموجودة على علامة التبويب.

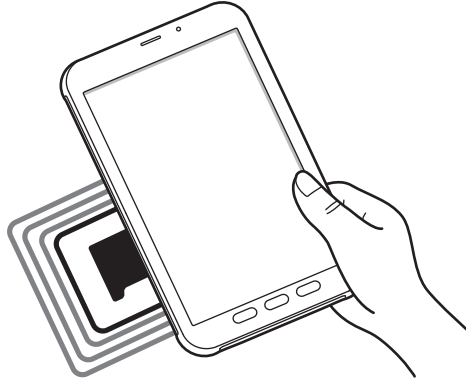

تأكد أن شاشة الجهاز مفتوحة غير مقفلة. وإلا فلن يقرأ الجهاز علامات NFC أو تلقي بيانات.



القيام بالسداد بواسطة الخاصية NFC

قبل أن تتمكن من استخدام خاصية NFC لتنفيذ عمليات الدفع، يجب عليك التسجيل في خدمة الدفع عبر الهاتف المحمول. للتسجيل أو الحصول على مزيد من المعلومات حول الخدمة، اتصل بمزود الخدمة.

١ على شاشة الإعدادات، اضغط على الاتصالات ثم اضغط على مفتاح **NFC** والدفع لتنشيطه.

٢ المس منطقة هوائي NFC في الجزء الخلفي من جهازك عند قارئ بطاقة NFC.

لضبط تطبيق السداد الافتراضي، افتح شاشة الإعدادات واضغط على الاتصالات ← **NFC** والدفع ← انقر وادفع ← الدفع ثم حدد تطبيقاً.

قائمة خدمات الدفع قد لا تتضمن جميع تطبيقات الدفع المتاحة.



إرسال البيانات باستخدام خاصية NFC

يمكنك نقل البيانات، مثل الصور أو جهات الاتصال، إلى الأجهزة الأخرى عن طريق لمس هوائي NFC لجهازك بهوائي NFC في الجهاز الآخر.

١ على شاشة الإعدادات، اضغط على الاتصالات ← **NFC** والدفع، ثم اضغط على المفتاح لتنشيطه.

٢ اضغط على مفتاح **Android Beam** لتنشيطه.

٣ حدد عنصر وقم بملامسة هوائي NFC الخاص بالجهاز الآخر بهوائي NFC لجهازك.

٤ عند ظهور **إمس للإرسال** على الشاشة، اضغط على شاشة جهازك لإرسال العنصر.

إذا حاول كلا الجهازين إرسال بيانات بشكل متزامن، فقد يفشل نقل الملفات.

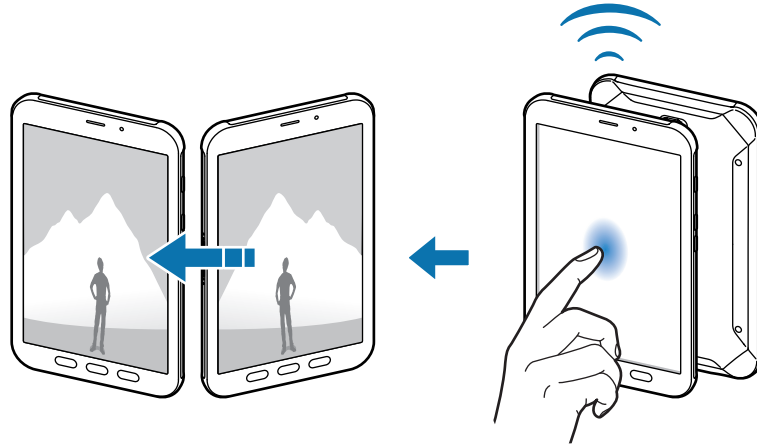

تانيايلا رفوم

قلل من استخدام البيانات عبر منع بعض التطبيقات قيد التشغيل في الخلفية من إرسال البيانات أو استقبالها. على شاشة الإعدادات، اضغط على **الاتصالات** ← **استخدام البيانات** ← **موفر البيانات** ثم اضغط على المفتاح لتنشيطها. عند تنشيط ميزة توفير البيانات، ستظهر أيقونة  على شريط الحالة.

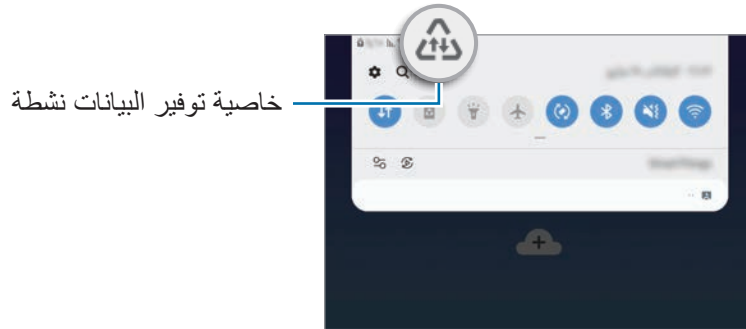

لتحديد تطبيقات لاستخدام البيانات بدون قيود، اضغط على **السماح بالتطبيق أثناء تشغيل موفر البيانات** وحدد التطبيقات.



نقطة اتصال الهواتف المحمولة والتقييد

استخدم الجهاز كنقطة اتصال الهواتف المحمولة لمشاركة اتصال بيانات المحمول بالجهاز مع أجهزة أخرى في حالة عدم توفر اتصال الشبكة. يمكن إجراء الاتصال عبر Wi-Fi، أو USB، أو البلوتوث. على شاشة الإعدادات، اضغط على الاتصالات ← نقطة اتصال الهواتف المحمولة والتقييد.



سيتم تحميلك بنفقات إضافية عند استخدام هذه الخاصية.

- **نقطة اتصال الهواتف المحمولة:** استخدم نقطة اتصال الهواتف المحمولة لمشاركة اتصال بيانات المحمول الخاصة بالجهاز مع أجهزة كمبيوتر أو أجهزة أخرى.
- **تقييد البلوتوث:** استخدم ضبط نطاق البلوتوث لمشاركة اتصال بيانات المحمول بالجهاز مع أجهزة الكمبيوتر أو أجهزة أخرى عبر البلوتوث.
- **تقييد USB:** استخدم ضبط نطاق USB لمشاركة اتصال بيانات المحمول بالجهاز مع كمبيوتر عبر USB. عند التوصيل بجهاز كمبيوتر، يتم استخدام الجهاز كمودم لاسلكي لجهاز الكمبيوتر.

استخدام نقطة اتصال الهواتف المحمولة

استخدم جهازك كنقطة اتصال الهواتف المحمولة لمشاركة اتصال بيانات المحمول الخاصة بالجهاز مع أجهزة أخرى.

١ على شاشة الإعدادات اضغط على الاتصالات ← نقطة اتصال الهواتف المحمولة والتقييد ← نقطة اتصال الهواتف المحمولة.

٢ اضغط على المفتاح لتنشيطه.

يظهر الرمز  على شريط الحالة. يمكن للأجهزة الأخرى أن تجد جهازك في قائمة شبكات Wi-Fi.

لتعيين كلمة مرور لنقطة اتصال الهواتف المحمولة، اضغط على  ← إعداد نقطة اتصال الهواتف المحمولة وحدد مستوى الأمان. وبعدين، أدخل كلمة مرور واضغط على حفظ.

٣ في شاشة الجهاز الآخر، ابحث عن جهازك وحدده من قائمة شبكات Wi-Fi.

- إذا تعذر العثور على نقطة اتصال الهواتف المحمولة في جهازك، فاضغط على **⋮** ← إعداد نقطة اتصال الهواتف المحمولة، ثم قم بإلغاء تحديد إخفاء جهازي.
- إذا تعذر اتصال الجهاز الآخر بنقطة اتصال الهواتف المحمولة، فاضغط في جهازك على **⋮** ← الأجهزة المسموح بها واضغط على علامة مفتاح الأجهزة المسموح بها فقط لإلغاء تنشيطها.



٤ في الجهاز المتصل، استخدم اتصال بيانات المحمول للجهاز للاتصال بالإنترنت.

المزيد من ضبط الاتصال

قم بتخصيص الضبط للتحكم في ميزات الاتصال الأخرى.

على شاشة الإعدادات، اضغط على الاتصالات ← المزيد من ضبط الاتصال

- **المسح بحثاً عن أجهزة قريبة:** تعيين الجهاز للبحث عن الأجهزة القريبة للاتصال معها.
- **الطباعة:** تهيئة الضبط للأدوات المساعدة للطباعة المثبتة على الجهاز. يمكنك البحث عن الطابعات المتاحة أو إضافة طابعة يدوياً لطباعة الملفات. راجع **الطباعة** للحصول على مزيد من المعلومات.
- **VPN:** إعداد الشبكات الافتراضية (الشبكات الافتراضية الخاصة) على جهازك للاتصال بالشبكة الخاصة بالمدرسة أو الشركة.
- **DNS الخاص:** استخدم نظام أسماء النطاقات الموثوق (DNS) للشبكة الداخلية الخاصة بالمدرسة أو الشركة بدلاً من استخدام شبكة الاستضافة الخارجية. سيتم البحث عن DNS والاتصال به تلقائياً، أو يمكنك البحث عن DNS والاتصال به يدوياً.
- **إيثرنت:** عند توصيل مهايئ إيثرنت، يمكنك استخدام الشبكة السلكية وتهيئة إعدادات الشبكة.

الطباعة

تهيئة الضبط للأدوات المساعدة للطباعة المثبتة على الجهاز. يمكنك توصيل الجهاز بطابعة عبر شبكة Wi-Fi أو Wi-Fi مباشر، واطبع الصور أو المستندات.

قد لا تكون بعض الطابعات متوافقة مع الجهاز.



إضافة المكونات الإضافية للطباعة

أضف المكونات الإضافية للطابعات التي تريد توصيل الجهاز بها.

١ على شاشة الإعدادات، اضغط على الاتصالات ← المزيد من ضبط الاتصال ← الطباعة ← تنزيل مكون إضافي.

٢ ابحث عن مكون إضافي للطابعة في متجر Play.

٣ حدد مكونًا إضافيًا للطابعة وقم بتنصيبه.

٤ حدد المكن الإضافي للطابعة المثبت.

سوف يبحث الجهاز تلقائيًا عن الطابعات المتصلة بنفس شبكة Wi-Fi المتصل بها جهازك.

٥ حدد طابعة لإضافتها.

لإضافة طابعات يدويًا، اضغط على : ← إضافة طابعة.



محتوى الطباعة

أثناء عرض المحتوى، مثل الصور أو المستندات، انتقل إلى قائمة الخيارات، واضغط على طباعة ← ▼ ← كل الطابعات، ثم حدد طابعة.

قد تختلف أساليب الطباعة بحسب نوع المحتوى.



الأصوات والاهتزاز

الخيارات

قم بتغيير الضبط للأصوات المختلفة الموجودة في الجهاز.
على شاشة الإعدادات، اضغط على الأصوات والاهتزاز.

- **وضع الصوت:** اضبط الجهاز لكي تستخدم وضع الصوت أو وضع الاهتزاز أو الوضع الصامت.
- **الاهتزاز أثناء الرنين:** اضبط الجهاز بحيث يهتز ويشغل نغمة رنين للمكالمات الواردة.
- **نغمة الرنين:** تغيير نغمة رنين المكالمات.
- **نموذج الاهتزاز:** تحديد نمط اهتزاز.
- **أصوات الإشعارات:** تغيير صوت الإشعارات.
- **درجة الصوت:** اضبط مستوى الصوت لجميع نغمات الرنين، والموسيقى، والفيديو، وأصوات النظام، والإشعارات.
- **استخدم مفاتيح الصوت للوسائط:** اضبط الجهاز لتعديل مستوى صوت الوسائط عند الضغط على مفتاح مستوى الصوت.
- **أصوات النظام:** اضبط الجهاز لإصدار صوت عند القيام بأي إجراءات، مثل تشغيل الشاشة أو إيقاف تشغيلها أو التحكم في شاشة اللمس.
- **ضبط الصوت المتقدم:** إعدادات الصوت المتقدمة: تحسين الإعدادات المتعلقة بعند تشغيل الوسائط. ارجع إلى [صوت تطبيق منفصل للحصول على مزيد من المعلومات.](#)

صوت تطبيق منفصل

ضبط الجهاز بحيث يمكنه تشغيل صوت الوسائط من تطبيق محدد على سماعة الرأس أو مكبر الصوت المتصل المزود بتقنية بلوتوث بشكل منفصل عن صوت التطبيقات الأخرى. فعلى سبيل المثال، يمكنك الاستماع إلى تطبيق التنقل عبر مكبر الصوت بجهازك مع الاستماع إلى ما يتم تشغيله بتطبيق الموسيقى عبر مكبر صوت السيارة المزود بتقنية بلوتوث.

١ على شاشة الإعدادات، اضغط على الأصوات والاهتزاز ← ضبط الصوت المتقدم ← صوت تطبيق منفصل واضغط على المفتاح لتنشيطه.

٢ حدد أحد التطبيقات لتشغيل أصوات الوسائط بشكل منفصل واضغط على مفتاح الرجوع.

٣ حدد جهازاً لتشغيل صوت وسائط التطبيق المحدد.

الإشعارات

الخيارات

تغيير ضبط الإشعارات.

على شاشة الإعدادات، اضغط على الإشعارات.

- **شارات رموز التطبيقات:** تغيير إعدادات شارات رمز التطبيق. راجع [شارات رموز التطبيقات](#) لمزيد من المعلومات.
- **عدم الإزعاج:** اضبط الجهاز لكتم أصوات الإشعارات والوسائط عدا الاستثناءات المسموح بها.
- **شريط الحالة:** ضبط الجهاز لعرض ثلاثة إشعارات حديثة فقط وما إذا كنت تريد إظهار مستوى البطارية المتبقي بالنسبة المئوية على شريط الحالة.
- **تم الإرسال حديثاً:** عرض التطبيقات التي تلقت إشعارات حديثاً وتغيير إعدادات الإشعار. لتخصيص إعدادات الإشعارات لمزيد من التطبيقات، اضغط على **عرض الكل** ← ▼ ← **الكل** وحدد تطبيقاً من قائمة التطبيقات.

شارات رموز التطبيقات

تغيير إعدادات شارات رمز التطبيق.

على شاشة الإعدادات، اضغط على الإشعارات ← شارات رموز التطبيقات.

لعرض شارات الرمز، اضغط على المفتاح لتنشيطه. لتغيير نمط الشارة، حدد خياراً ضمن نوع الشارة.

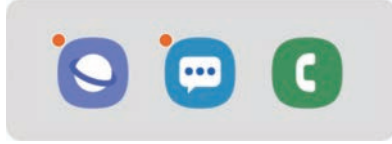

بدون رقم

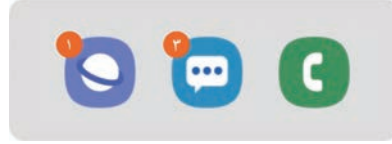

مع رقم

الشاشة

الخيارات

قم بتغيير إعدادات العرض وإعدادات شاشة الصفحة الرئيسية.

على شاشة الإعدادات، اضغط على الشاشة.

- **السطوع:** ضبط سطوع الشاشة.
- **السطوع التكيفي:** اضبط الجهاز لتوفير الطاقة بواسطة ضبط سطوع الشاشة تلقائياً.
- **مرشح الضوء الأزرق:** لتنشيط مرشح الضوء الأزرق وتغيير إعدادات المرشح. راجع [تصفية الضوء الأزرق](#) للحصول على مزيد من المعلومات.
- **الوضع الليلي:** قلل إجهاد العين من خلال تطبيق السمة الداكنة عند استخدام الجهاز ليلاً أو في مكان مظلم.
- **شغل ميزة GPS لضبط الجهاز على تفعيل الوضع الليلي ليلاً وإيقاف تشغيله صباحاً، حسب موقعك الحالي.** 
- قد لا تطبق السمة الداكنة في بعض التطبيقات.

- **حجم الخط ونمطه:** تغيير حجم الخط ونمطه.
- **تكبير الشاشة وتصغيرها:** تغيير إعدادات تكبير الشاشة.
- **زمن توقف الشاشة:** حدد طول الفترة الزمنية التي ينتظرها الجهاز قبل إيقاف تشغيل الضوء الخلفي للشاشة.
- **الشاشة الرئيسية:** تغيير إعدادات شاشة الصفحة الرئيسية.
- **الحماية من اللمس العرضي:** ضبط الجهاز على منع الشاشة من تلقي اللمسات عندما يكون في مكان مظلم، مثل الحقيبة أو الجيب.
- **حساسية اللمس:** زيادة حساسية لمس الشاشة للاستخدام مع واقيات الشاشة.
- **شاشة التوقف:** اضبط الجهاز لتشغيل شاشة توقف أثناء شحنه أو توصيله بحامل. راجع [شاشة التوقف](#) للحصول على مزيد من المعلومات.

تصفية الضوء الأزرق

يمكنك تقليل إجهاد العين عن طريق الحد من كمية الضوء الأزرق المنبعث من الشاشة.

عند مشاهدتك لمقاطع فيديو بتقنيات HDR من خدمات فيديو بتقنيات HDR حصرياً، قد لا يتم تطبيق مرشح الضوء الأزرق.



١ على شاشة الإعدادات، اضغط على **الشاشة** ← **تصفية الضوء الأزرق**، ثم اضغط على المفتاح تشغيل الآن لتنشيطه.

٢ اسحب شريط الضبط لضبط معدل شفافية المرشح.

٣ لتعيين جدول زمني لتطبيق مرشح الضوء الأزرق على الشاشة، اضغط على المفتاح تشغيل كما هو مجدول لتنشيطه وحدد خياراً.

- **من غروب الشمس إلى شروق الشمس:** اضبط الجهاز لتطبيق مرشح الضوء الأزرق في الليل وإيقاف تشغيله في الصباح، حسب موقعك الحالي.
- **جدول مخصص:** لضبط وقت محدد لتطبيق مرشح الضوء الأزرق دائماً.

شاشة التوقف

يمكنك تعيين عرض الصور كشاشة توقف تلقائياً عند إيقاف تشغيل الشاشة. سيتم عرض شاشة التوقف عندما يتم شحن الجهاز أو اتصاله بقاعدة شحن.

١ على شاشة الإعدادات، اضغط على الشاشة ← شاشة التوقف ثم اضغط على المفتاح لتنشيطها.

٢ حدد خيار.

إذا حددت إطار الصورة أو صور، سيبدأ عرض شرائح بالصور المحددة. وإذا حددت جدول الصور، سوف تظهر الصور المحددة كبطاقات صغيرة وتتداخل.

٣ اضغط على ⚙ لتحديد ألبومات لعرض الصور.

٤ عند الانتهاء، اضغط على مفتاح الرجوع.

لمعاينة الخيار المحدد، اضغط على معاينة.

عند الضغط على الشاشة أثناء عرض شاشة التوقف، سيتم تشغيل الشاشة.



خلفية الشاشة

تغيير ضبط خلفية الشاشة لشاشة الصفحة الرئيسية والشاشة المقفولة.

على شاشة الإعدادات، اضغط على خلفية الشاشة.

شاشة القفل

الخيارات

قم بتغيير الضبط للشاشة المقفلة.

على شاشة الإعدادات، اضغط على شاشة القفل.

قد تختلف الخيارات المتاحة التالية وذلك حسب طريقة قفل الشاشة المحددة.



- نوع قفل الشاشة: قم بتغيير طريقة قفل الشاشة.
- **Smart Lock**: قم بإعداد الجهاز لفتح القفل عند اكتشاف أجهزة أو مواقع موثوقة. راجع **Smart Lock** للحصول على مزيد من المعلومات.
- ضبط القفل الآمن: تغيير ضبط قفل الشاشة لطريقة القفل المحددة.
- نمط الساعة: قم بتغيير نوع ولون الساعة التي تظهر على الشاشة المقفلة.
- ساعة التجوال: يمكنك تغيير الساعة لعرض كل من المنطقة الزمنية المحلية وتلك الخاصة بوطنك على الشاشة المقفلة أثناء تشغيل خاصية التجوال.
- **FaceWidgets**: تغيير إعدادات العناصر المعروضة في شاشة المؤمنة.
- معلومات حول جهة الاتصال: اضبط الجهاز لعرض معلومات جهة الاتصال مثل بريدك الإلكتروني على الشاشة المقفلة.
- الإشعارات: ضبط كيفية عرض الإشعارات على الشاشة المقفلة.
- اختصارات التطبيق: اختر تطبيقات لعرض اختصارات لها على الشاشة المقفلة.
- حول شاشة القفل: قم بعرض إصدار شاشة **Locked** والمعلومات القانونية.

Smart Lock

يمكنك تعيين الجهاز لفتح قفله وأن يظل مفتوحًا عند اكتشاف أجهزة أو مواقع موثوقة. على سبيل المثال، إذا قمت بتعيين منزلك كموقع موثوق به، عندما تصل إلى المنزل سوف يكتشف جهازك الموقع ويفتح قفله تلقائياً.

- ستكون هذه الميزة متاحة للاستخدام بعد تعيينك لطريقة قفل للشاشة.
- إذا لم تستخدم جهازك لمدة أربع ساعات أو عند تشغيل الجهاز، يجب عليك إلغاء قفل الشاشة باستخدام النمط أو رمز PIN أو كلمة المرور التي قمت بتعيينها.



١ على شاشة الإعدادات، اضغط على **شاشة القفل** ← **Smart Lock**.

٢ قم بفتح قفل الشاشة باستخدام طريقة فتح قفل الشاشة المعينة مسبقاً.

٣ حدد خيار واتبع التعليمات الموجودة على الشاشة لإكمال الضبط.

المقاييس الحيوية والحماية

الخيارات

- قم بتغيير الضبط لتأمين الجهاز.
على شاشة الإعدادات، اضغط على **المقاييس الحيوية والحماية**.
- **التعرف على الوجه:** اضبط الجهاز لإلغاء قفل الشاشة بالتعرف على وجهك. يُرجى الرجوع إلى **التعرف على الوجه** للاطلاع على مزيد من المعلومات.
- **بصمات الأصابع:** تسجيل بصمات أصابعك لإلغاء قفل الشاشة. راجع **التعرف على بصمة الإصبع** للحصول على مزيد من المعلومات.
- **تفضيلات المقاييس الحيوية:** قم بتغيير الإعدادات للبيانات الحيوية.
- **Google Play للحماية:** ضبط الجهاز على التحقق من التطبيقات والسلوكيات الضارة والتحذير بشأن البرمجيات الخبيثة المحتملة وإزالتها.
- **بحث عن هاتفي المحمول:** قم بتنشيط أو إلغاء تنشيط خاصية "البحث عن هاتفي المحمول". قم بالوصول إلى موقع ويب الخاص بـ "البحث عن هاتفي المحمول" (findmymobile.samsung.com) لتتبع جهازك المفقود أو المسروق والتحكم فيه.
- كما يمكنك السماح لخدمة تحديد المواقع من Google لتوفير معلومات أكثر دقة حول موقع جهازك.
- **تحديث أمني:** اعرض إصدار برنامج جهازك والتحقق من وجود تحديثات.
- **Samsung Pass:** تحقق من هويتك بسهولة وأمان من خلال بيانات المقاييس الحيوية. راجع **Samsung Pass** للحصول على مزيد من المعلومات.
- **تثبيت التطبيقات غير المعروفة:** اضبط الجهاز للسماح بتثبيت تطبيقات من مصادر مجهولة.
- **المجلد الآمن:** لإنشاء مجلد آمن لحماية المحتوى الخاص والتطبيقات من الآخرين. راجع **المجلد الآمن** للحصول على مزيد من المعلومات.
- **الإعداد الآمن:** قم بحماية جهازك عن طريق تعيينه للحصول على رمز إلغاء قفل الشاشة عند تشغيل الجهاز. يتعين عليك إدخال رمز إلغاء القفل لبدء الجهاز وإرسال الرسائل والإشعارات.

- **تشفير بطاقة SD:** ضبط الجهاز لتشفير الملفات عند حفظها على بطاقة ذاكرة. في حالة قيامك بإعادة تعيين الجهاز إلى الإعدادات الافتراضية للمصنع مع تمكين هذا الضبط، فلن يتمكن الجهاز من قراءة الملفات المشفرة. قم بتعطيل هذا الضبط قبل إعادة ضبط الجهاز. 
- **ضبط آخر للحماية:** قم بتهيئة إعدادات الأمان الإضافية.
- **الموقع:** قم بتغيير الضبط لأذونات معلومات الموقع.
- **أذونات التطبيق:** لعرض قائمة بالميزات والتطبيقات التي يوجد بها إذن لاستخدامها. يمكنك أيضًا تعديل إعدادات الإذن.
- **شاشة استخدام الإذن:** قم بضبط تلقي الإشعارات عندما تكون الأذونات التي تحددها مستخدمة بواسطة التطبيقات التي لا تستخدمها. يمكنك إدارة الإعدادات لكل تطبيق.
- **إرسال بيانات التشخيص:** اضبط الجهاز لكي يرسل تلقائيًا المعلومات التشخيصية ومعلومات الاستخدام الخاصة بالجهاز إلى سامسونج.
- **تلقي معلومات التسويق:** لضبط إذا كنت تريد استلام معلومات تسويق سامسونج مثل العروض وفوائد العضوية والرسائل الإخبارية، أو لا.

التعرف على الوجه

يمكنك ضبط الجهاز لإلغاء قفل الشاشة بالتعرف على وجهك.

- إذا كنت تستخدم وجهك كطريقة لقفل الشاشة، فلن تتمكن من استخدام وجهك لإلغاء قفل الشاشة أول مرة بعد تشغيل الجهاز. لاستخدام الجهاز، يجب عليك إلغاء قفل الشاشة باستخدام النمط، أو رمز PIN، أو كلمة المرور التي قمت بتعيينها عند تسجيل الوجه. كن حذرًا حتى لا تنسى النمط أو رمز PIN أو كلمة مرورك. 
- إذا قمت بتغيير طريقة قفل الشاشة إلى السحب أو بلا، والتي ليست آمنة، ستحذف جميع بيانات مقاييسك الحيوية. إذا كنت ترغب في استخدام بيانات مقاييسك الحيوية مع تطبيقات أو ميزات، فينبغي أن تسجل بيانات مقاييسك الحيوية مرة أخرى.

احتياطات بخصوص استخدام ميزة التعرف على الوجه

- قبل استخدام التعرف على الوجه لإلغاء قفل جهازك، تذكر التدابير الوقائية التالية.
- يمكن إزالة قفل جهازك عن طريق أحد الأشخاص أو الأشياء التي تبدو كصورتك.
- التعرف على الوجه أقل أمانًا من النمط أو رمز PIN أو كلمة المرور.

للتعرف على الوجه بطريقة أفضل

- ينبغي عليك أن تأخذ ما يلي في الاعتبار عند استخدام التعرف على الوجه:
- عليك مراعاة الظروف الموجودة عند التسجيل، مثل ارتداء نظارة أو قبعة أو قناع أو وجود لحية أو ماكياج ثقيل
- تأكد من أنك في منطقة مضاءة جيداً وأن عدسة الكاميرا نظيفة عند التسجيل
- تأكد من أن صورتك ليست ضبابية للحصول على نتائج مطابقة أفضل

تسجيل وجهك

من أجل تسجيل أفضل للوجه، قم بتسجيل وجهك في مكان داخلي وبعيداً عن ضوء الشمس المباشر.

١ على شاشة الإعدادات، اضغط على المقاييس الحيوية والحماية ← التعرف على الوجه.

٢ اقرأ الإرشادات التي تظهر على الشاشة واضغط على متابعة.

٣ قم بتعيين طريقة لقفل الشاشة.

٤ حدد ما إذا كنت تتردي نظارة أم لا ثم اضغط على متابعة.

٥ أمسك الجهاز مع جعل الشاشة متجهةً ناحيتك وانظر إلى الشاشة.

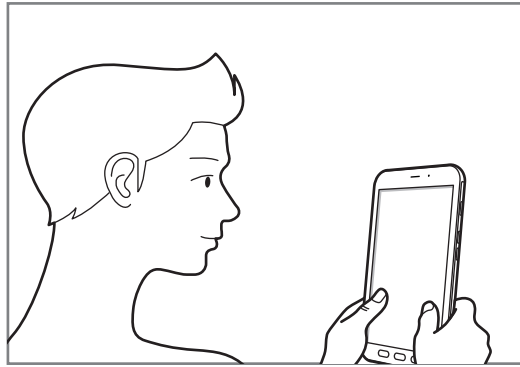

٦ ضع وجهك داخل الإطار المعروض على الشاشة.

تقوم الكاميرا بمسح وجهك.

عند ظهور شاشة التعرف على الوجه المفيدة، قم بتشغيل مفتاح لتنشيط الميزة.

في حالة عدم عمل فتح قفل الشاشة باستخدام وجهك على نحو جيد، اضغط على إزالة بيانات الوجه لإزالة وجهك المسجل وتسجيل وجهك مرة أخرى.



حذف بيانات الوجه المسجل

يمكنك حذف بيانات الوجه التي قمت بتسجيلها.

- ١ على شاشة الإعدادات، اضغط على المقاييس الحيوية والحماية ← التعرف على الوجه.
 - ٢ قم بفتح قفل الشاشة باستخدام طريقة فتح قفل الشاشة المعينة مسبقاً.
 - ٣ اضغط على إزالة بيانات الوجه ← إزالة.
- بمجرد حذف الوجه المسجل، يتم إلغاء تنشيط كل الميزات المرتبطة بها أيضاً.

إلغاء قفل الشاشة باستخدام الوجه

يمكنك إلغاء قفل الشاشة بالوجه بدلاً من استخدام النمط أو رمز PIN أو كلمة مرور.

- ١ على شاشة الإعدادات، اضغط على المقاييس الحيوية والحماية ← التعرف على الوجه.
 - ٢ قم بفتح قفل الشاشة باستخدام طريقة فتح قفل الشاشة المعينة مسبقاً.
 - ٣ اضغط على مفتاح إلغاء القفل بواسطة الوجه لتنشيطه.
- إذا كنت تريد خفض إمكانية تمييز الوجود في الصور أو مقاطع الفيديو، فاضغط على المفتاح تمييز أسرع لإلغاء تنشيطه. وسيقلل هذا من سرعة تمييز الوجوه. 

- ٤ في الشاشة المقفلة، انظر إلى الشاشة.
- عند التعرف على وجهك، يمكنك إلغاء قفل الشاشة دون استخدام أية طريقة أخرى لقفل الشاشة. في حالة عدم التعرف على وجهك، استخدم طريقة قفل الشاشة الحالية.

التعرف على بصمة الإصبع

لكي تعمل وظيفة التعرف على بصمات الأصابع، يلزم تسجيل بصمات الأصابع وتخزينها في جهازك. بعد التسجيل، يمكنك تعيين الجهاز لاستخدام بصمات أصابعك للخصائص التالية:

• قفل الشاشة

• المجلد الآمن

• قد لا تتوفر هذه الخاصية حسب منطقتك أو مزود الخدمة الخاص بك.



• تستخدم خاصية التعرف على بصمة الإصبع الخصائص الفريدة لكل بصمة إصبع لتحسين مستوى سلامة الجهاز. احتمالية تعرض مستشعر بصمة الإصبع للارتباك في حالة وجود بصمتين مختلفتين يعد أمرًا صعبًا للغاية. في حين، في حالات نادرة تكون فيها بصمات الأصابع المنفصلة متشابهة جدًا قد يتعرف المستشعر عليها باعتبارها متطابقة.

• إذا كنت تستخدم بصمة الإصبع كطريقة لقفّل الشاشة، فلن تتمكن من استخدام بصمة الإصبع لإلغاء قفل الشاشة أول مرة بعد تشغيل الجهاز. لاستخدام الجهاز، يجب عليك إلغاء قفل الشاشة باستخدام النمط، أو رمز PIN، أو كلمة المرور التي قمت بتعيينها عند تسجيل بصمة الإصبع. كن حذرًا حتى لا تنسى النمط أو رمز PIN أو كلمة مرورك.

• في حالة عدم التعرف على بصمة إصبعك، قم بإلغاء قفل الجهاز باستخدام النمط أو رمز PIN أو كلمة المرور التي قمت بتعيينها عند تسجيل بصمة الإصبع، ثم أعد تسجيل بصمات أصابعك. في حالة نسيان النمط أو رمز PIN أو كلمة مرورك، لن تتمكن من استخدام الجهاز ما لم تقم بإعادة تعيينه. شركة سامسونج غير مسؤولة عن أي مشاكل أو فقدان للبيانات يحدث بسبب رموز إلغاء القفل المنسية.

• إذا قمت بتغيير طريقة قفل الشاشة إلى السحب أو بلا، والتي ليست آمنة، ستحذف جميع بيانات مقاييسك الحيوية. إذا كنت ترغب في استخدام بيانات مقاييسك الحيوية مع تطبيقات أو ميزات، فينبغي أن تسجل بيانات مقاييسك الحيوية مرة أخرى.

للتعرف على بصمة الإصبع بطريقة أفضل

- عندما تمسح بصمات أصابعك على الجهاز، احذر من الحالات التالية والتي قد تؤثر على أداء الخاصية:
- لا يتعرف الجهاز على بصمات الأصابع التي تكون معرضة للتجاعيد أو الشقوق.
- لا يتعرف الجهاز على بصمات الأصابع من الأصابع الصغيرة أو النحيفة.
- لتحسين مستوى أداء التعرف على البصمات، قم بتسجيل بصمات الأصابع الخاصة باليد الأكثر استخدامًا وذلك لتنفيذ مهام في الجهاز.
- يحتوي مفتاح الصفحة الرئيسية على مستشعر التعرف على بصمات الأصابع. تأكد أن مستشعر التعرف على بصمة الإصبع غير مخدوش أو تالف بسبب أشياء معدنية، مثل العملات المعدنية، والمفاتيح، والعقود.
- قد تتسبب تغطية مستشعر التعرف على بصمة الإصبع بأشرطة واقية أو لاصقات أو أي ملحقات أخرى في تقليل معدل التعرف على بصمة الإصبع. إذا كان مستشعر التعرف على بصمة الإصبع مغطى في الأساس بشريط لاصق فقم بإزالته قبل استخدام مستشعر التعرف على بصمة الإصبع.
- تأكد أن مستشعر التعرف على بصمة الإصبع وأصابعك نظيفة وجافة.
- في حالة نثني إصبعك أو استخدام طرف الإصبع، فقد لا يتعرف الجهاز على بصمات الأصابع. تأكد من تغطية مفتاح الصفحة الرئيسية بالكامل بإصبعك.
- في البيئات الجافة، يمكن أن تتجمع الكهرباء الإستاتيكية داخل الجهاز. تجنب استخدام هذه الخاصية في البيئات غير الجافة أو قبل استخدام خاصية تفريغ الكهرباء الإستاتيكية بواسطة لمس شيء معدني.

تسجيل بصمات الأصابع

- ١ على شاشة الإعدادات، اضغط على المقاييس الحيوية والحماية ← بصمات الأصابع.
- ٢ اقرأ الإرشادات التي تظهر على الشاشة واضغط على متابعة.
- ٣ قم بتعيين طريقة لقفل الشاشة.
- ٤ سجّل بصمة إصبعك.
ضع إصبعك على مفتاح الصفحة الرئيسية. بعد اكتشاف الجهاز لإصبعك، ارفع إصبعك لأعلى وقم بوضعه على مفتاح الصفحة الرئيسية مرة أخرى.
كرر هذا الإجراء حتى يتم تسجيل بصمة الإصبع.
- ٥ عند الانتهاء من تسجيل بصمات أصابعك، اضغط على تم.

التحقق من بصمات الأصابع المسجلة

يمكنك التحقق من تسجيل بصمات أصابعك عن طريق وضع إصبعك على مستشعر التعرف على بصمة الإصبع.

- ١ على شاشة الإعدادات، اضغط على المقاييس الحيوية والحماية ← بصمات الأصابع.
- ٢ قم بفتح قفل الشاشة باستخدام طريقة فتح قفل الشاشة المعينة مسبقاً.
- ٣ اضغط على التحقق من بصمات الأصابع المضافة.
- ٤ ضع إصبعك على مستشعر التعرف على بصمة الإصبع.
سيتم عرض نتيجة التعرف.

حذف بصمات الأصابع المسجلة

يمكنك حذف بصمات الأصابع المسجلة.

- ١ على شاشة الإعدادات، اضغط على المقاييس الحيوية والحماية ← بصمات الأصابع.
- ٢ قم بفتح قفل الشاشة باستخدام طريقة فتح قفل الشاشة المعينة مسبقاً.
- ٣ حدد بصمة إصبع لحذفها واضغط على إزالة.

يمكنك إلغاء قفل الشاشة باستخدام بصمة الإصبع

يمكنك إلغاء قفل الشاشة ببصمة إصبعك بدلاً من استخدام نموذج أو رمز PIN أو كلمة مرور.

- ١ على شاشة الإعدادات، اضغط على المقاييس الحيوية والحماية ← بصمات الأصابع.
- ٢ قم بفتح قفل الشاشة باستخدام طريقة فتح قفل الشاشة المعينة مسبقاً.
- ٣ اضغط على مفتاح إلغاء القفل ببصمة الإصبع لتنشيطه.
- ٤ على شاشة القفل، ضع إصبعك على مستشعر التعرف على بصمة الإصبع ودع الجهاز يمسح بصمة إصبعك.

Samsung Pass

تتيح لك Samsung Pass إمكانية تسجيل الدخول إلى حساب Samsung أو مواقع الويب أو التطبيقات بشكل أكثر سهولة وأمان عن طريق بيانات المقاييس الحيوية لديك بدلاً عن إدخال معلومات تسجيل الدخول الخاصة بك. كما يتيح لك Samsung Pass إمكانية إدخال المعلومات الشخصية، مثل عنوانك أو معلومات بطاقة الدفع، بسهولة وسرعة من خلال بيانات مقاييسك الحيوية المسجلة.

قم بتسجيل بياناتك البيومترية في Samsung Pass وقم بتعيينها لتسجيل الدخول إلى مواقع الويب أو التطبيقات المدعومة باستخدام البيانات عبر Samsung Pass.

- لكي تستخدم هذه الميزة، يجب توصيل جهازك بشبكة Wi-Fi أو بشبكة محمول.
- لاستخدام هذه الميزة، يجب عليك التسجيل وتسجيل الدخول إلى Samsung account. لمزيد من المعلومات، راجع [Samsung account](#).
- ميزة تسجيل الدخول إلى موقع الويب متاحة فقط لمواقع الويب التي تفتحها عن طريق تطبيق الإنترنت. قد لا تدعم بعض مواقع الويب هذه الميزة.
- بيانات القياسات الحيوية المسجلة ومعلومات بطاقة الدفع المحفوظة تُحفظ فقط على جهازك ولا يتم مزامنتها مع أجهزة أخرى أو خوادم.



تسجيل Samsung Pass

قبل استخدام Samsung Pass، قم بتسجيل بيانات المقاييس الحيوية الخاصة بك على Samsung Pass.

١ على شاشة الإعدادات، اضغط على المقاييس الحيوية والحماية ← Samsung Pass.

٢ اقرأ الإرشادات التي تظهر على الشاشة، واضغط على تسجيل الدخول.

٣ أدخل معرف Samsung account واضغط على تسجيل الدخول.

٤ وافق على أحكام وشروط Samsung Pass.

٥ اضغط على متابعة وسجل بصمة أصبعك.

راجع التعرف على بصمة الإصبع للحصول على مزيد من المعلومات.

٦ امسح بصمة أصابعك مسخاً ضوئياً واضغط على التالي للانتهاء من التسجيل في Samsung Pass.

• إذا تم تفعيل خيار إضافة Samsung Pass إلى شاشة الرئيسية، ستضاف أيقونة Samsung Pass إلى الشاشة الرئيسية.

• إذا تم تفعيل خيار استخدام Samsung Pass بدلاً عن كلمة مرور Samsung account يمكنك استخدام بيانات مقاييسك الحيوية المسجلة للتحقق من هويتك بدلاً من إدخال كلمة مرور Samsung account.

التحقق من كلمة مرور Samsung account

يمكنك استخدام بيانات مقاييسك الحيوية للتحقق من هويتك بدلاً من إدخال كلمة مرور Samsung account، على سبيل المثال عندما تقوم بشراء محتوى من Galaxy Store.

١ على شاشة الإعدادات، اضغط على المقاييس الحيوية والحماية ← Samsung Pass.

٢ قم بفتح قفل الشاشة باستخدام طريقة فتح قفل الشاشة المعينة مسبقاً.

٣ اضغط على : ← الضبط ← Samsung account، ثم اضغط على مفتاح بواسطة التحقق Samsung Pass لتنشيطه.

استخدام Samsung Pass في تسجيل الدخول إلى مواقع الويب

يمكنك استخدام Samsung Pass لتسجيل الدخول بسهولة إلى مواقع الويب التي تدعم التهيئة التلقائية للمعرفات وكلمات المرور.

- ١ افتح موقع ويب تريد تسجيل الدخول إليه.
 - ٢ أدخل اسم المستخدم وكلمة المرور ثم اضغط على مفتاح تسجيل الدخول إلى موقع الويب.
 - ٣ عند ظهور إطار منبثق يسألك عما إذا كنت تريد حفظ معلومات تسجيل المعلومات، اختر **تسجيل الدخول باستخدام بصمات الأصابع عبر Samsung Pass** واضغط على **تذكّر**.
- يمكنك استخدام بيانات المقاييس الحيوية التي سجّلتها على Samsung Pass عند تسجيل الدخول إلى موقع الويب.

استخدام Samsung Pass لتسجيل الدخول إلى التطبيقات

يمكنك استخدام Samsung Pass لتسجيل الدخول بسهولة إلى التطبيقات التي تدعم التهيئة التلقائية للمعرفات وكلمات المرور.

- ١ افتح تطبيقاً تريد تسجيل الدخول إليه.
 - ٢ أدخل اسم المستخدم وكلمة المرور، ثم اضغط على مفتاح تسجيل الدخول إلى التطبيق.
 - ٣ عند ظهور إطار منبثق يسألك عما إذا كنت تريد حفظ معلومات تسجيل المعلومات، اضغط على **حفظ**.
- يمكنك الآن استخدام بيانات المقاييس الحيوية التي سجّلتها على Samsung Pass عند تسجيل الدخول إلى التطبيق.

إدارة معلومات تسجيل الدخول

يمكنك عرض قائمة بمواقع الويب والتطبيقات التي أعدتها لاستخدام Samsung Pass ويمكنك إدارة معلومات تسجيل الدخول.

- ١ على شاشة الإعدادات، اضغط على **المقاييس الحيوية والحماية** ← **Samsung Pass**.
- ٢ قم بفتح قفل الشاشة باستخدام طريقة فتح قفل الشاشة المعينة مسبقاً.
- ٣ اضغط على **تسجيل الدخول** وحدد موقع ويب أو تطبيق من القائمة.
- ٤ اضغط على **تعديل** وقم بتعديل المعرف وكلمة المرور واسم موقع الويب أو اسم التطبيق. لحذف موقع الويب أو التطبيق، اضغط على **حذف**.

استخدام Samsung Pass مع مواقع الويب والتطبيقات

عند استخدام مواقع الويب أو التطبيقات التي تدعم Samsung Pass، يمكنك بسهولة تسجيل الدخول من خلال Samsung Pass.

لرؤية قائمة بمواقع الويب والتطبيقات التي تدعم Samsung Pass، على شاشة الإعدادات، اضغط على **المقاييس الحيوية والحماية** ← **Samsung Pass**، فك قفل الشاشة باستخدام طريقة فتح قفل الشاشة المعينة مسبقاً، ثم اضغط على **الشركاء**. في حالة عدم وجود مواقع ويب أو تطبيقات تدعم Samsung Pass، لن يظهر الشركاء.

- قد تختلف مواقع الويب والتطبيقات المتاحة حسب منطقتك أو مزود الخدمة لديك.
- لا تتحمل سامسونج المسؤولية عن أية خسائر أو مضايقات تنتج عن تسجيل الدخول إلى مواقع ويب أو تطبيقات من خلال Samsung Pass.



إدخال بياناتك الشخصية تلقائياً

يمكنك استخدام Samsung Pass بسهولة لإدخال عنوانك أو معلومات بطاقة الدفع في التطبيقات التي تدعم الملء التلقائي بالمعلومات الشخصية.

١ على شاشة الإعدادات، اضغط على المقاييس الحيوية والحماية ← **Samsung Pass**.

٢ قم بفتح قفل الشاشة باستخدام طريقة فتح قفل الشاشة المعينة مسبقاً.

٣ اضغط على تبئة النماذج تلقائياً وحدد إضافة عنوان أو إضافة بطاقة.

٤ أدخل المعلومات واضغط على حفظ.

يمكنك الآن استخدام بيانات المقاييس الحيوية التي سجلتها في Samsung Pass عند إدخال المعلومات الشخصية تلقائياً في التطبيقات المدعومة.

حذف بيانات Samsung Pass الخاصة بك

يمكنك حذف بياناتك البيولوجية، معلومات تسجيل الدخول، وبيانات التطبيقات المسجلة على Samsung Pass. تظل موافقتك على شروط وأحكام Samsung account سارية.

١ على شاشة الإعدادات، اضغط على المقاييس الحيوية والحماية ← **Samsung Pass**.

٢ قم بفتح قفل الشاشة باستخدام طريقة فتح قفل الشاشة المعينة مسبقاً.

٣ اضغط على : ← الضبط ← حذف البيانات.

٤ أدخل كلمة مرور Samsung account واضغط على موافق.

سيتم حذف بيانات Samsung Pass الخاصة بك.

المجلد الآمن

يحمي المجلد الآمن المحتوى والتطبيقات الخاصة بك، مثل الصور وجهات الاتصال من أن يصل إليها الآخرون. يمكنك الحفاظ على أمان المحتوى والتطبيقات الخاصة بك ولو كان الجهاز في وضع إلغاء القفل.

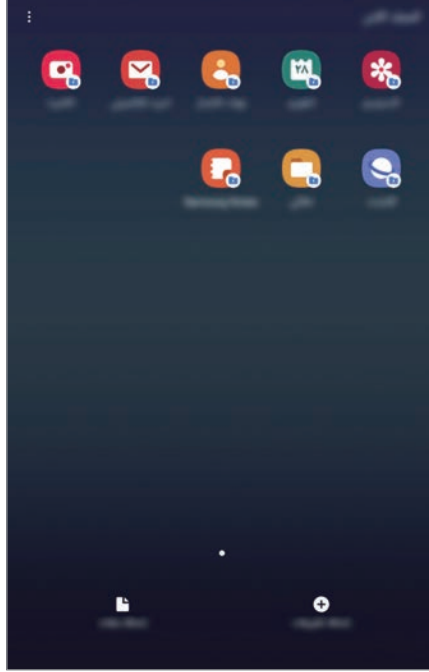

كما يُعد المجلد الآمن منطقة تخزين منفصلة وأمنة. لا يمكن نقل البيانات الموجودة في المجلد الآمن إلى أجهزة أخرى عبر طرق مشاركة غير معتمدة، مثل USB أو Wi-Fi مباشر. إن محاولة تخصيص برنامج التشغيل أو تعديل البرنامج تقفل المجلد الآمن تلقائياً وتجعل من المتعذر الوصول إليه. وقيل حفظ البيانات في المجلد الآمن، تأكد من نسخ البيانات نسخاً احتياطياً في موقع آمن آخر.



إعداد المجلد الآمن

- ١ قم بتشغيل تطبيق الضبط واضغط على المقاييس الحيوية والحماية ← المجلد الآمن.
 - ٢ اقرأ ووافق على الشروط والأحكام، واضغط على متابعة.
 - ٣ أدخل معرف Samsung account واضغط على تسجيل الدخول.
 - ٤ حدد طريقة القفل ليتم استخدامه للمجلد الآمن واتبع التعليمات التي تظهر على الشاشة لإكمال الإعداد.
- لتغيير اسم المجلد الآمن أو لون الأيقونة الخاصة به، اضغط على **⋮** ← تخصيص الرمز.
- بعد تشغيل تطبيق المجلد الآمن، يجب عليك فتح التطبيق باستخدام طريقة القفل المضبوطة مسبقاً.
 - إذا نسيت رمز إلغاء قفل المجلد الآمن الخاص بك، فيمكنك إعادة تعيينه باستخدام Samsung account. اضغط على المفتاح في الجزء السفلي من الشاشة المقفلة، وأدخل كلمة مرور Samsung account.



ضبط قفل تلقائي للمجلد الآمن

يمكنك ضبط الجهاز لقفل المجلد الآمن تلقائياً عندما لا يكون قيد الاستخدام.

- ١ قم بتشغيل تطبيق المجلد الآمن، واضغط على **⋮** ← الضبط ← قفل المجلد الآمن تلقائياً.
- ٢ حدد خيار القفل.



لقفل المجلد الآمن يدوياً، اضغط على **⋮** ← قفل.

نقل المحتوى للمجلد الآمن

قم بنقل المحتوى، مثل الصور وجهات الاتصال، إلى المجلد الآمن. وتُعد الإجراءات التالية مثالاً على نقل صورة من موقع التخزين الافتراضي إلى المجلد الآمن.

١ قم بتشغيل تطبيق المجلد الآمن واضغط على إضافة ملفات.

٢ اضغط على الصور، وضع علامة اختيار على الصور المراد نقلها، ثم اضغط على تم.

٣ اضغط على نقل.

سيتم حذف العناصر المحددة من المجلد الأصلي ونقلها إلى المجلد الآمن. لنسخ العناصر، اضغط على نسخ.

قد تختلف طريقة نقل المحتوى بحسب نوع المحتوى.



نقل المحتوى من المجلد الآمن

انقل المحتوى من المجلد الآمن إلى التطبيق المقابل في موقع التخزين الافتراضي. وتُعد الإجراءات التالية مثالاً على نقل صورة من المجلد الآمن إلى موقع التخزين الافتراضي.

١ قم بتشغيل تطبيق المجلد الآمن واضغط على الاستوديو.

٢ حدد صورة ثم اضغط على : ← النقل من المجلد الآمن.

سيتم نقل العناصر المحددة إلى الاستوديو في موقع التخزين الافتراضي.

إضافة التطبيقات

يمكنك إضافة تطبيق لاستخدامه في المجلد الآمن.

١ قم بتشغيل تطبيق المجلد الآمن واضغط على إضافة تطبيقات.

٢ ضع علامات اختيار على تطبيق واحد أو أكثر من التطبيقات المثبتة في الجهاز واضغط على إضافة. لتهيئة تطبيقات من متجر Play أو Galaxy Store، اضغط على التنزيل من متجر Play أو تنزيل من Galaxy Store.

إزالة التطبيقات من المجلد الآمن.

اضغط مطولاً على تطبيق لحذفه، واضغط على إلغاء التثبيت.

إضافة حسابات

أضف حسابك على Samsung account وحساب Google، أو حسابات أخرى لمزامنتها مع التطبيقات الموجودة في المجلد الآمن.

١ قم بتشغيل تطبيق المجلد الآمن واضغط على  ← الضبط ← حسابات ← إضافة حساب.

٢ حدد خدمة حساب.

٣ اتبع الإرشادات التي تظهر على الشاشة لاستكمال ضبط الحساب.

إخفاء المجلد الآمن

يمكنك إخفاء اختصار المجلد الآمن من شاشة التطبيقات.

قم بتشغيل تطبيق المجلد الآمن، واضغط على  ← الضبط، ثم اضغط على مفتاح إظهار المجلد الآمن لإلغاء تنشيطه. بدلاً من ذلك، اسحب شريط الحالة لأسفل لفتح لوحة الإشعارات. ثم اسحب لأسفل على لوحة الإشعارات واضغط على المجلد الآمن لإلغاء تنشيط الميزة.

النسخ الاحتياطي لمجلد الأمان واسترداده

قم بعمل نسخة احتياطية من المحتوى والتطبيقات في المجلد الآمن إلى Samsung Cloud باستخدام Samsung account واستردادها في وقت لاحق.

عمل نسخة احتياطية من البيانات

١ قم بتشغيل تطبيق المجلد الآمن واضغط على **⋮** ← الضبط ← نسخ احتياطي واستعادة.

٢ اضغط على إضافة حساب ثم سجّل الدخول إلى Samsung account.

٣ اضغط على نسخ بيانات المجلد الآمن احتياطياً.

٤ حدد العناصر التي تريد عمل نسخة احتياطية منها واضغط على نسخ احتياطي.

سيتم نسخ البيانات احتياطياً على Samsung Cloud.

استعادة البيانات

١ قم بتشغيل تطبيق المجلد الآمن واضغط على **⋮** ← الضبط ← نسخ احتياطي واستعادة.

٢ اضغط على استعادة.

٣ اضغط على ▼ لتحديد جهاز لاستعادة البيانات.

٤ حدد أنواع البيانات التي ترغب في استعادتها واضغط على استعادة.

ستتم استعادة النسخة الاحتياطية من البيانات إلى الجهاز.

إلغاء تثبيت المجلد الآمن

يمكنك إلغاء تثبيت المجلد الآمن بما يشمل المحتوى والتطبيقات التي توجد فيه.

قم بتشغيل تطبيق المجلد الآمن واضغط على **⋮** ← الضبط ← مزيد من الضبط ← إلغاء التثبيت.

لعمل نسخة احتياطية من المحتوى قبل إلغاء تثبيت مجلد الأمان، حدد نقل ملفات الوسائط إلى خارج المجلد الآمن واضغط على إلغاء التثبيت. للوصول إلى النسخة الاحتياطية من البيانات من المجلد الآمن، قم بتشغيل تطبيق ملفاتك ثم

اضغط على وحدة التخزين الداخلية ← **Secure Folder**.

لن يتم نسخ الملاحظات المحفوظة في Samsung Notes احتياطياً.



الحسابات والنسخ الاحتياطي

الخيارات

يمكنك مزامنة بيانات جهازك أو نسخها احتياطيًا أو استردادها باستخدام Samsung Cloud. يمكنك أيضًا تسجيل وإدارة الحسابات، مثل Samsung account أو حساب Google، ونقل البيانات إلى أجهزة أخرى أو منها عبر Smart Switch.

على شاشة الإعدادات، اضغط على الحسابات والنسخ الاحتياطي.

- **حسابات:** أضف حسابات Samsung و Google، أو حسابات أخرى، لمزامنتها.
 - **المستخدمون:** ضبط حسابات المستخدمين الإضافية حتى يمكن لمستخدمين آخرين استخدام الجهاز بالإعدادات المخصصة، مثل حسابات البريد الإلكتروني، وتفضيلات الخلفية، والمزيد. راجع **المستخدمون** للحصول على مزيد من المعلومات.
 - **نسخ احتياطي واستعادة:** احتفظ بمعلوماتك الشخصية، وبيانات التطبيق، والضبط الآمن على الجهاز. يمكنك عمل نسخة احتياطية من المعلومات المهمة والوصول إليه فيما بعد. يجب عليك تسجيل الدخول إلى Google account أو Samsung account الخاص بك لعمل نسخة احتياطية أو لاستعادة البيانات.
 - **Samsung Cloud:** يمكنك إدارة المحتوى الذي ترغب في تخزينه بأمان في سحابة سامسونج. يمكن التحقق من حالة استخدام التخزين على Samsung Cloud الخاصة بك وإجراء المزامنة والنسخ الاحتياطي واستعادة البيانات. راجع **Samsung Cloud** للحصول على مزيد من المعلومات.
 - **Smart Switch:** لتشغيل Smart Switch ونقل البيانات من جهازك السابق. راجع **نقل البيانات من جهازك السابق (Smart Switch)** لمزيد من المعلومات.
- عليك الاحتفاظ بنسخة احتياطية لبياناتك بانتظام في موقع آمن مثل Samsung Cloud أو جهاز كمبيوتر بحيث يمكنك استعادتها إذا تُلقت البيانات أو فُقدت بسبب إعادة ضبط بيانات الهاتف إلى حالة المصنع بدون قصد.



المستخدمون

ضبط حسابات المستخدمين الإضافية حتى يمكن لمستخدمين آخرين استخدام الجهاز بالإعدادات المخصصة، مثل حسابات البريد الإلكتروني، وتفضيلات الخلفية، والمزيد. تتوفر الأنواع التالية من حسابات المستخدمين:

- **المدير:** يتم إنشاء حساب المدير فقط عند إعداد الجهاز للمرة الأولى، ولا يمكن إنشاؤه أكثر من مرة. يملك هذا الحساب السيطرة الكاملة على الجهاز بما في ذلك إدارة حساب المستخدم. يمكنك إضافة حسابات المستخدمين أو حذفها عند استخدام هذا الحساب فقط.
- **الضيف:** يتيح هذا الحساب للضيوف الوصول إلى الجهاز. ويتم تخزين البيانات والمعلومات المستخدمة أثناء جلسة عمل الضيف بصفة مؤقتة. وسيتم سؤالك في كل مرة تستخدم فيها هذا الحساب عما إذا كنت ترغب في مواصلة جلسة عمل الضيف السابقة أو إعادة تعيينها.
- **المستخدمون:** يتيح هذا الحساب للمستخدمين الوصول إلى التطبيقات والمحتوى الخاص بهم، وتخصيص إعدادات الجهاز التي تؤثر على جميع الحسابات.

إضافة مستخدمين

١ على شاشة الإعدادات، اضغط على الحسابات والنسخ الاحتياطي ← المستخدمون.

٢ اضغط على إضافة مستخدم أو ملف تعريف ← موافق ← إعداد الآن.

سينتقل الجهاز إلى حساب مستخدم جديد وستظهر الشاشة الافتراضية المقفلة على الشاشة.

٣ قم بإلغاء قفل الجهاز، ثم اتبع الإرشادات التي تظهر على الشاشة لاستكمال ضبط الحساب.

تبديل المستخدمين

اضغط على رمز حساب المستخدم الموجود في الجزء العلوي من الشاشة المقفلة، ثم حدد حسابًا للتبديل إليه.



الشاشة المقفلة

إدارة المستخدمين

عند استخدام حساب المدير، يمكنك حذف حسابات أو تغيير إعدادات الحساب. لحذف أي حساب للمستخدم، اضغط على  الموجود بجانب الحساب، ثم اضغط على **حذف المستخدم**. لتغيير إعدادات أحد الحسابات، اضغط على  الموجود بجانب أي حساب.

Samsung Cloud

يرجى الاحتفاظ بنسخة احتياطية لبيانات جهازك السابق في Samsung Cloud ثم استعادة البيانات إلى جهازك الجديد. يمكنك أيضاً مزامنة البيانات المحفوظة في جهازك عبر Samsung Cloud وعرض البيانات المحفوظة على Samsung Cloud. يجب تسجيل Samsung account وتسجيل الدخول إليه لتتمكن من استخدام Samsung Cloud. راجع Samsung account للحصول على مزيد من المعلومات.

النسخ الاحتياطي للبيانات من جهازك السابق

١ في جهازك السابق، قم بتسجيل الدخول إلى Samsung account.

٢ قم بتشغيل تطبيق الضبط، وحدد خيار النسخ الاحتياطي ثم انسخ بياناتك احتياطياً.

- إذا كان جهازك يدعم Samsung Cloud، فقم بتشغيل تطبيق الضبط، واضغط على الحسابات والنسخ الاحتياطي ← Samsung Cloud ← نسخ هذا الجهاز اللوحي احتياطياً، ضع علامة على العناصر التي ترغب بنسخها احتياطياً، ثم اضغط على نسخ احتياطي للنسخ الاحتياطي لبياناتك.
- قد تختلف طريقة نسخ البيانات الاحتياطية حسب الموديل.
- لن يتم إجراء نسخة احتياطية من بعض البيانات. للتحقق من البيانات التي سيتم إجراء نسخة احتياطية منها، في تطبيق الضبط، اضغط على الحسابات والنسخ الاحتياطي ← Samsung Cloud ← نسخ هذا الجهاز اللوحي احتياطياً.
- لرؤية البيانات المنسوخة احتياطياً لكل جهاز في Samsung Cloud، فقم بتشغيل تطبيق الضبط، واضغط على الحسابات والنسخ الاحتياطي ← Samsung Cloud ← استعادة البيانات ▼، ثم حدد الجهاز الذي تريده.



استعادة البيانات من جهازك السابق

- ١ على جهازك الجديد، قم بتشغيل تطبيق الضبط واضغط على الحسابات والنسخ الاحتياطي ←
Samsung Cloud.
- ٢ اضغط على استعادة البيانات ← ▼ وحدد الجهاز السابق.
- ٣ ضع علامة اختيار على أنواع البيانات التي ترغب في استعادتها واضغط على استعادة.

مزامنة بيانات من جهازك

يمكنك مزامنة البيانات المحفوظة في جهازك مثل الصور والفيديوهات والأحداث عبر Samsung Cloud والوصول إليها من الأجهزة الأخرى.

- ١ على جهازك الجديد، قم بتشغيل تطبيق الضبط واضغط على الحسابات والنسخ الاحتياطي ←
Samsung Cloud.
 - ٢ اضغط على ⋮ ← الضبط ← ضبط المزامنة والنسخ الاحتياطي التلقائي ← المزامنة.
 - ٣ اضغط على مفاتيح التبديل الموجودة بجوار العناصر التي تريد مزامنتها.
- يمكنك التحقق من البيانات المحفوظة أو تغيير الضبط بالضغط على بطاقة الاستوديو أو بيانات مزامنة أخرى
أو **Samsung Cloud Drive** 

Google

قم بتهيئة الضبط لبعض الخصائص المتاحة بواسطة Google.
على شاشة الإعدادات، اضغط على Google.

الميزات المتقدمة

تنشيط الميزات المتقدمة وتغيير إعدادات التحكم بها.

على شاشة الإعدادات، اضغط على الميزات المتقدمة.

قد يؤدي اصطدام أو اهتزاز الجهاز بشكل مفرط إلى إدخال بشكل غير مقصود لبعض الميزات التي تستخدم المستشعرات.



- **قلم S:** قم بتغيير الضبط لاستخدام قلم S. ارجع إلى **ميزات قلم S** لمزيد من المعلومات حول أمر **عن بعد** والعرض السريع ومذكرة أثناء إيقاف تشغيل الشاشة.
- **اللوحة اليومية:** اضبط الجهاز لعرض شرائح بالصور المحددة.
- **عرض الإطار المنبثق الذكي:** حدد تطبيقات لعرض إشعاراتها عبر إطارات منبثقة. عند استخدام هذه الميزة، يمكنك عرض المحتويات بسرعة عبر إطارات منبثقة عن طريق النقر على الرمز على الشاشة.
- لا تتوفر هذه الميزة إلا للتطبيقات التي تدعم ميزات الإطار المتعدد.



- **الالتقاط الذكي:** تعيين الجهاز لالتقاط الشاشة الحالية والمنطقة القابلة للتمرير، واقتصاص ومشاركة لقطات الشاشة على الفور.
- **مشاركة مباشرة:** اضبط الجهاز لعرض الأشخاص الذين اتصلت بهم على لوحة خيارات المشاركة ليتيح لك مشاركة المحتوى مباشرة.
- **تقليل الحركات:** ضبط الجهاز على تقليل تأثيرات معينة للشاشة إذا كنت حساساً تجاه التأثيرات المتحركة أو حركة الشاشة.
- **الحركات والإيماءات:** تنشيط ميزة الحركات وتهيئة الإعدادات.

العناية بالجهاز

توفر ميزة رعاية الجهاز معاينة لحالة بطارية جهازك، والتخزين، والذاكرة، وأمان النظام. يمكنك أيضاً تحسين أداء الجهاز تلقائياً بضغطة واحدة من إصبعك.

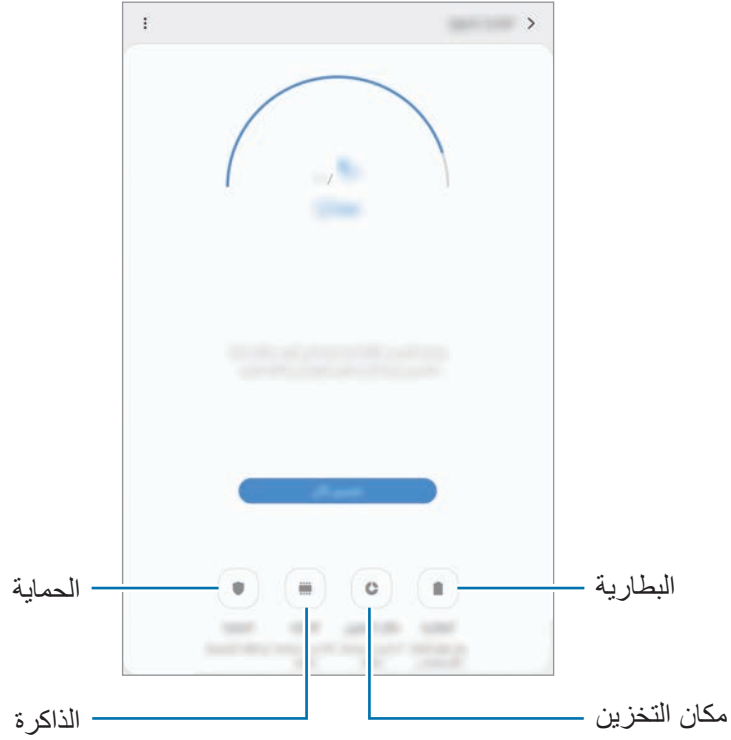

استخدام خاصية التخصيص السريع

على شاشة الإعدادات، اضغط على العناية بالجهاز ← تحسين الآن. تقوم خاصية التخصيص السريع بتحسين مستوى أداء الجهاز من خلال الإجراءات التالية.

- إخلاء جزء من الذاكرة.
- حذف الملفات غير الضرورية وإغلاق التطبيقات التي تعمل في الخلفية.
- إدارة الاستخدام غير الطبيعي للبطارية.
- البحث عن التطبيقات المعطلة والبرامج الضارة.

البطارية

تحقق من طاقة البطارية المتبقية والوقت لاستخدام الجهاز. بالنسبة للأجهزة ذات مستوى البطارية المنخفض، يمكنك توفير طاقة البطارية من خلال تنشيط ميزات حفظ الطاقة.

على شاشة الإعدادات، اضغط على **العناية بالجهاز** ← **البطارية**.

- يوضح الوقت المتبقي للاستخدام الوقت المتبقي قبل نفاذ طاقة البطارية. قد يختلف الوقت المتبقي للاستخدام حسب ضبط الجهاز وظروف التشغيل.
- قد لا يمكنك استلام إشعارات من بعض التطبيقات التي تستخدم وضع توفير الطاقة.



إدارة استخدام البطارية

تحديد وضع طاقة يلائم أغراض استخدام جهازك.

اضغط على **وضع التشغيل** وحدد خيارًا.

- **محسّن**: محسّن لتحقيق توازن بين أداء الجهاز واستخدام البطارية.
- **توفير الطاقة المتوسط**: قم بتنشيط وضع توفير الطاقة لإطالة وقت استخدام البطارية.
- **توفير الطاقة إلى أقصى حد**: في وضع الحد الأقصى لتوفير الطاقة، يقلل الجهاز استهلاك البطارية بتنشيط الوضع الليلي وتقييد التطبيقات والميزات المتاحة. ويتم إلغاء تنشيط اتصالات الشبكة، باستثناء شبكة الهاتف المحمول.

إدارة استخدام البطارية لكل تطبيق

يمكنك الحفاظ على طاقة البطارية عن طريق منع التطبيقات التي تعمل في الخلفية من استخدام طاقة البطارية عند عدم استخدامها. حدد تطبيقات من قائمة التطبيقات واضغط على مفتاح **وضع التطبيق في حالة السكون** لتنشيط الميزة. كذلك، اضغط على **الضبط** واضبط الخيارات المندرجة ضمن **إدارة طاقة التطبيقات**.

مكان التخزين

تحقق من حالة الذاكرة المستخدمة والمتاحة.

على شاشة الإعدادات، اضغط على **العناية بالجهاز** ← **مكان التخزين**.

- السعة الفعلية المتاحة على الذاكرة الداخلية تقل عن السعة المحددة وذلك لأن نظام التشغيل والتطبيقات الافتراضية تشغل جزءاً من الذاكرة. قد تتغير السعة المتاحة عندما تقوم بتحديث الجهاز.
- يمكنك عرض سعة الذاكرة الداخلية في قسم المواصفات الفنية الخاصة بجهازك على موقع سامسونج.



إدارة الذاكرة

لحذف الملفات المتبقية، مثل ذاكرة التخزين، اضغط على **مسح الآن**. لحذف الملفات أو إلغاء تثبيت التطبيقات التي لم تعد تستخدمها، حدد فئة أسفل **بيانات المستخدم**. ثم بعد ذلك، ضع علامة اختيار أمام العناصر لتحديثها ثم اضغط على **حذف** أو **إلغاء التثبيت**.

الذاكرة

على شاشة الإعدادات، اضغط على **العناية بالجهاز** ← **الذاكرة**.

لتسريع جهازك عن طريق إيقاف تشغيل التطبيقات التي تعمل في الخلفية، اختر التطبيقات الموجودة في قائمة التطبيقات، واضغط على **مسح الآن**.

الحماية

تحقق من حالة أمان الجهاز. تقوم هذه الخاصية بمسح جهازك بحثاً عن أي برنامج ضار. على شاشة الإعدادات، اضغط على **العناية بالجهاز** ← **الحماية** ← **فحص الجهاز اللوحي**.

التطبيقات

تحكم في تطبيقات الجهاز وقم بتغيير الضبط الخاص بها. يمكنك عرض معلومات استخدام التطبيقات وتغيير إعدادات الإشعار أو الإذن أو إلغاء التثبيت أو تعطيل التطبيقات غير الضرورية. على شاشة الإعدادات، اضغط على **التطبيقات**.

الإدارة العامة

قم بتخصيص إعدادات النظام لجهازك أو إعادة تعيين الجهاز.

على شاشة الإعدادات، اضغط على الإدارة العامة.

- **اللغة والإدخال:** لتحديد لغات الجهاز وتغيير الضبط، مثل لوحات المفاتيح، وأنواع الإدخال الصوتي. قد لا تتوفر بعض الوظائف، وذلك حسب نوع اللغة المحددة. راجع **إضافة لغات الجهاز** لمزيد من المعلومات.
- **التاريخ و الوقت:** الوصول إلى الإعدادات وتعديلها للتحكم في كيفية عرض الجهاز للوقت والتاريخ.



إذا ظلت البطارية فارغة بالكامل، أو في حالة إزالتها من الجهاز، يتم إعادة تعيين التاريخ والوقت.

- **اتصل بنا:** لترح الأسئلة وعرض الأسئلة الشائعة. راجع **Samsung Members** للحصول على مزيد من المعلومات.

- **إعادة الضبط:** قم بإعادة تعيين إعدادات جهازك أو إجراء إعادة تعيين البيانات في المصنع. يمكنك إعادة تعيين كل إعدادات جهازك أو إعدادات الشبكة فقط أو إعدادات إمكانية الوصول. يمكنك أيضاً ضبط جهازك ليعاد تشغيله في الوقت الحالي لتخصيصه.

إضافة لغات الجهاز

يمكنك إضافة لغات لاستخدامها على جهازك.

١ على شاشة الإعدادات، اضغط على الإدارة العامة ← اللغة والإدخال ← اللغة ← إضافة لغة.

لعرض كل اللغات التي يمكن إضافتها، اضغط على ⋮ ← كافة اللغات.

٢ حدد لغة لإضافتها.

٣ لتعيين اللغة المحددة كلغة افتراضية، اضغط على **الضبط كلغة افتراضية**. لحفظ إعداد اللغة الحالي، اضغط على **إبقاء اللغة الحالية**.

ستتم إضافة اللغة المحددة إلى قائمة اللغات. إذا غيرت اللغة الافتراضية، فستتم إضافة اللغة المحددة إلى أعلى القائمة.

لتغيير اللغة الافتراضية من قائمة اللغات، اسحب  بجانب لغة وحركه إلى أعلى القائمة. وبعد ذلك، اضغط على **تطبيق**. في حالة عدم دعم تطبيق ما للغة الافتراضية، سيتم استخدام اللغة المدعومة التالية في القائمة.

إمكانية الوصول

قم بتهيئة إعدادات عديدة لتحسين إمكانية الوصول إلى الجهاز.
على شاشة الإعدادات، اضغط على إمكانية الوصول.

- قارئ الشاشة: تنشيط ميزة Voice Assistant التي توفر ملاحظات صوتية. لعرض معلومات حول المساعدة لمعرفة كيفية استخدام هذه الميزة، اضغط على البرنامج التعليمي.
- تحسينات إمكانية الرؤية: تخصيص الإعدادات لتحسين إمكانية الوصول للمستخدمين الذين لديهم ضعف بصري.
- التحسينات السمعية: تخصيص الإعدادات لتحسين إمكانية الوصول للمستخدمين الذين لديهم ضعف في السمع.
- تفاعل ومهارات: تخصيص الإعدادات لتحسين إمكانية الوصول للمستخدمين الذين لا يتمتعون بالمهارة المطلوبة.
- الضبط المتقدم: قم بتهيئة الضبط للوصول المباشر وميزات الإشعارات.
- الخدمات التي تم تثبيتها: عرض خدمات إمكانية الوصول المثبتة على الجهاز.

تحديث البرامج

قم بتحديث برامج جهازك بواسطة خدمة البرنامج الثابت عبر الهواء (FOTA). يمكنك أيضاً جدولاً تحديثات البرامج.
على شاشة الإعدادات، اضغط على تحديث البرامج.

إذا صدرت تحديثات طارئة للبرامج، فسيتم تثبيتها تلقائياً دون موافقتك، وذلك لأغراض أمان جهازك ولصد
الأشكال الجديدة من تهديدات الأمان.



- تنزيل وتثبيت: للتحقق من وجود التحديثات وتثبيتها يدوياً.
- التنزيل التلقائي عبر Wi-Fi: اضبط الجهاز لتنزيل التحديثات تلقائياً عند الاتصال بشبكة Wi-Fi.
- آخر تحديث: عرض معلومات حول آخر تحديث للبرامج.

معلومات تحديثات الأمان

يتم توفير تحديثات الأمان لتعزيز أمان جهازك وحماية معلوماتك الشخصية. لتحديثات الأمان الخاصة بطراز جهازك،
يُرجى زيارة security.samsungmobile.com.

يدعم موقع الويب بعض اللغات فقط.



دليل المستخدم

اعرض معلومات التعليمات للتعرف على كيفية استخدام الجهاز والتطبيقات أو تهيئة الإعدادات المهمة. على شاشة الإعدادات، اضغط على دليل المستخدم.

حول الجهاز اللوحي

قم بالوصول إلى معلومات جهازك.

على شاشة الإعدادات، اضغط على حول الجهاز اللوحي.

لتغيير اسم جهازك، اضغط على تعديل.

- الحالة: لعرض معلومات الجهاز المختلفة، مثل حالة بطاقة SIM و Wi-Fi وعنوان MAC والرقم المسلسل.
- معلومات قانونية: لعرض المعلومات القانونية المرتبطة بالجهاز مثل معلومات السلامة وترخيص المصدر المفتوح.
- معلومات البرنامج: لعرض معلومات برنامج الجهاز مثل إصدار نظام التشغيل وإصدار البرنامج الثابت.
- معلومات البطارية: لعرض حالة ومعلومات بطارية الجهاز.

الملحق

حل المشكلات

قبل الاتصال بمركز خدمة سامسونج، يُرجى تجربة الحلول التالية. قد لا تنطبق بعض المواقف على الجهاز.

عند تشغيل الجهاز أو أثناء استخدامه، فسوف يطلب منك إدخال أحد الرموز التالية:

- كلمة المرور: عند تفعيل خاصية قفل الجهاز، يجب عليك إدخال كلمة المرور التي قمت بضبطها للجهاز.
- PIN: عند استخدام الجهاز لأول مرة أو عند تفعيل طلب رمز PIN، يجب عليك إدخال رمز PIN المرفق مع بطاقة SIM أو USIM. يمكنك تعطيل هذه الخاصية باستخدام القائمة قفل بطاقة SIM.
- PUK: يتم إغلاق بطاقة SIM أو USIM، عادةً كنتيجة لإدخال رمز PIN بطريقة خاطئة عدة مرات. يجب إدخال رمز PUK المقدم من جانب مزود الخدمة.
- PIN2: عندما تدخل إلى قائمة تطلب منك إدخال رمز PIN2، يجب عليك إدخال رمز PIN2 المرفق ببطاقة SIM أو USIM. للمزيد من المعلومات، يُرجى الاتصال بمزود الخدمة الخاص بك.

يعرض الجهاز الشبكة أو رسائل الخطأ الخاصة بالخدمة

- عندما تتواجد في مناطق تكون فيها الإشارات ضعيفة أو الاستقبال ضعيفاً، فقد تفقد الاستقبال. انتقل إلى منطقة أخرى وحاول ثانية. أثناء التنقل، قد تظهر رسائل الخطأ بشكل متكرر.
- لا يمكنك الوصول إلى بعض الخيارات بدون اشتراك. للمزيد من المعلومات، يُرجى الاتصال بمزود الخدمة الخاص بك.

الجهاز لا يعمل

- عندما تفرغ طاقة البطارية بالكامل، لا يعمل الجهاز. قم بشحن البطارية بالكامل قبل استخدام الجهاز.
- ربما لم يتم إدخال البطارية بطريقة صحيحة. أدخل البطارية مرة أخرى.
- امسح نقطتي التلامس ذات اللون الذهبي وأدخل البطارية مرة أخرى.

تستجيب شاشة اللمس ببطء أو بشكل غير صحيح

- في حالة قيامك بوضع واقي شاشة أو ملحقات اختيارية على شاشة اللمس، فقد لا تعمل شاشة اللمس بطريقة صحيحة.
- في حالة ارتدائك قفازات، إذا لم تكن يديك نظيفة أثناء لمس الشاشة، أو في حالة قيامك بالضغط على الشاشة باستخدام أشياء حادة أو بواسطة أطراف أصابعك، فإن شاشة اللمس قد تتعطل.
- يمكن تعطل شاشة اللمس في حال وجود الرطوبة أو عند تعرضها للمياه.
- أعد تشغيل جهازك لمسح أي أخطاء مؤقتة بالبرنامج.
- تأكد من ترقية برنامج جهازك لأحدث إصدار.
- إذا تعرضت شاشة اللمس للخدش أو التلف، فيمكنك التفضل بزيارة مركز خدمة سامسونج.

يتجمد جهازك أو يظهر خطأ فادحاً

جرب أحد الحلول التالية. في حالة استمرار عدم حل المشكلة، اتصل بمركز خدمة سامسونج.

إعادة تشغيل الجهاز

في حالة تجمد جهازك أو تعلقه، فقد تحتاج إلى إغلاق التطبيقات أو إيقاف تشغيل الجهاز وتشغيله مرة أخرى.

فرض إعادة التشغيل

في حالة تجمد جهازك وعدم استجابته، اضغط مطولاً على مفتاح التشغيل ومفتاح خفض مستوى الصوت في وقت واحد لأكثر من ٧ ثوانٍ لإعادة تشغيل الجهاز.

إعادة ضبط الجهاز

إذا كانت الطرق أعلاه لا تحل مشكلتك، فقم بإعادة ضبط بيانات المصنع.

في تطبيق الضبط، اضغط على الإدارة العامة ← إعادة الضبط ← إعادة تعيين بيانات المصنع ← إعادة ضبط ← مسح الكل. قبل القيام بإعادة ضبط بيانات المصنع، تذكر أن تقوم بعمل نسخة احتياطية من جميع البيانات المهمة المخزنة على الجهاز.

لا يمكن إجراء المكالمات

- تأكد من استخدامك لشبكة الهاتف الخليوي الصحيحة.
- تأكد من أنك لم تقم بضبط خاصية حظر المكالمات لرقم الهاتف الذي تتصل به.
- تأكد من أنك لم تقم بضبط خاصية حظر المكالمات لرقم الهاتف الوارد.

لا يمكن للآخرين سماعك وأنت تتحدث أثناء المكالمة

- تأكد من أنك لا تحجب الميكروفون المضمن.
- احرص على أن يكون الميكروفون قريباً من فمك.
- في حالة استخدام سماعة أذن، تأكد من توصيلها بشكل سليم.

يصدر صوت صدى أثناء إجراء المكالمة

اضبط مستوى الصوت بالضغط على مفتاح مستوى الصوت أو انتقل إلى منطقة أخرى.

الشبكة الخلوية أو شبكة الإنترنت مفصولة دوماً، أو جودة الصوت رديئة

- تأكد من أنك لا تعترض طريق الهوائي الداخلي للجهاز.
- عندما تتواجد في مناطق تكون فيها الإشارات ضعيفة أو الاستقبال ضعيفاً، فقد تفقد الاستقبال. ربما تعاني من مشكلات في الاتصال بسبب وجود مشكلات في المحطة الأساسية لمزود الخدمة. انتقل إلى منطقة أخرى وحاول ثانية.
- عند استخدام الجهاز أثناء التنقل، فقد تتعطل خدمات الشبكة اللاسلكية بسبب وجود مشكلات في شبكة مزود الخدمة.

رمز البطارية فارغ

البطارية منخفضة. قم بشحن البطارية.

البطارية لا تشحن بطريقة صحيحة (بالنسبة للشواحن المعتمدة من سامسونج)

- تأكد من توصيل الشاحن بطريقة صحيحة.
- إذا كانت أطراف البطارية غير نظيفة، فقد لا يتم شحن البطارية بطريقة صحيحة، أو قد يتوقف تشغيل الجهاز.
- امسح نقطتي التلامس ذات اللون الذهبي وحاول شحن البطارية مرة أخرى.

طاقة البطارية تنفذ بطريقة أسرع مقارنة بما كانت عليه عند شرائها

- عندما يعرض الجهاز أو البطارية لدرجة حرارة باردة أو ساخنة للغاية، فقد يقل الشحن المفيد.
- يزيد استهلاك البطارية عندما تستخدم ميزات أو تطبيقات معينة، مثل GPS أو الألعاب أو الإنترنت.
- البطارية قابلة للاستهلاك ويقل عمر طاقة البطارية بمرور الوقت.

تظهر رسائل الخطأ عند تشغيل الكاميرا

- يجب توفر ذاكرة كافية في جهازك وطاقة بطارية كافية لتشغيل تطبيق الكاميرا. إذا تلقت رسالة خطأ عند تشغيل الكاميرا، فجرب ما يلي:
- قم بشحن البطارية.
 - قم بإخلاء جزء من الذاكرة عن طريق نقل الملفات إلى جهاز كمبيوتر أو بحذف ملفات من جهازك.
 - أعد تشغيل الجهاز. إذا كنت لا تزال تواجه متاعب مع تطبيق الكاميرا بعد محاولة هذه التلميحات، فاتصل بمركز خدمة سامسونج.

جودة الصور أقل من صورة المعاينة

- جودة الصور قد تختلف وذلك حسب ما يحيط بك وتقنيات التصوير التي تستخدمها.
- في حالة التقاط صور في أماكن مظلمة، أو أثناء الليل، أو في أماكن مغلقة، فقد يحدث تشوش في الصورة أو قد تخرج الصور بعيداً عن التركيز.

تظهر رسائل الخطأ عند فتح ملفات الوسائط

- إذا تلقيت رسائل خطأ أو ملفات وسائط متعددة فلا تقم بتشغيلها عندما تفتحها على جهازك، فجرب الآتي:
- قم بإخلاء جزء من الذاكرة عن طريق نقل الملفات إلى جهاز كمبيوتر أو بحذف ملفات من جهازك.
 - تأكد أن ملف الموسيقى ليس محمياً بنظام إدارة الحقوق الرقمية (DRM). إذا كان الملف محمياً بنظام DRM، تأكد من أن لديك الترخيص أو المفتاح السليم لتشغيل الملف.
 - تأكد أن تنسيقات الملفات مدعومة بواسطة الجهاز. إذا لم يكن هناك تنسيق ملف غير مدعم مثل DivX أو AC3، فقم بتنصيب تطبيق يدعم ذلك. لتأكيد تنسيقات الملفات التي يدعمها جهازك، تفضل بزيارة www.samsung.com.
 - يدعم جهازك الصور ولقطات الفيديو الملتقطة بواسطة الجهاز. الصور ولقطات الفيديو الملتقطة بواسطة أجهزة أخرى قد لا تعمل بطريقة صحيحة.
 - جهازك يدعم ملفات الوسائط المتعددة المعتمدة بواسطة مزود خدمة الشبكة أو مزودي الخدمات الإضافية. بعض المحتويات التي يتم نشرها على الإنترنت، مثل نغمات الرنين، أو لقطات الفيديو، أو الخلفيات، قد لا تعمل بطريقة صحيحة.

البلوتوث لا يعمل جيداً

- في حالة عدم تحديد موقع جهاز بلوتوث آخر أو وجود مشكلات في الاتصال أو أعطال في الأداء، جرب ما يلي:
- تأكد من أن الجهاز الذي ترغب في الاتصال به جاهز لإجراء المسح الضوئي عليه أو الاتصال به.
 - تأكد من وجود جهازك وجهاز البلوتوث الآخر ضمن الحد الأقصى لنطاق البلوتوث (١٠ م).
 - على جهازك، قم بتشغيل تطبيق الضبط، واضغط على الاتصالات، ثم اضغط على مفتاح البلوتوث لإعادة تنشيطه.
 - على جهازك، قم بتشغيل تطبيق الضبط، واضغط على الإدارة العامة ← إعادة الضبط ← إعادة ضبط الشبكة ← إرجاع الضبط لإعادة تعيين إعدادات الشبكة. قد تفقد المعلومات المسجلة عند تنفيذ إعادة التعيين.
- إذا لم تؤدِ التلميحات الموضحة أعلاه إلى حل المشكلة، فاتصل على مركز خدمة سامسونج.

لا يتم تأسيس اتصال عند توصيل الجهاز بالكمبيوتر

- تأكد أن كابل USB الذي تستخدمه متوافق مع الجهاز.
- تأكد من وجود برنامج التشغيل المناسب مثبت ومحدث على جهاز الكمبيوتر الخاص بك.
- إذا كنت من مستخدمي نظام التشغيل Windows XP، فتأكد من تثبيت Windows XP Service Pack 3 أو إصدار أحدث على الكمبيوتر.

الجهاز لا يمكنه البحث عن موقعك الحالي

قد يتم إعاقة إشارات GPS في بعض المواقع مثل الأماكن المغلقة. اضبط الجهاز لاستخدام Wi-Fi أو شبكة المحمول للبحث عن موقعك الحالي في هذه المواقع.

تم فقد البيانات المخزنة على الجهاز

قم دوماً بعمل نسخ احتياطية من جميع البيانات المهمة المخزنة على الجهاز. وإلا فلن تتمكن من استعادة البيانات في حالة تلفها أو فقدها. سامسونج ليست مسؤولة عن فقدان البيانات على الجهاز.

تظهر فجوة صغيرة حول الجزء الخارجي من غلاف الجهاز

- هذه الفجوة عبارة عن خاصية صناعية مهمة وقد تحدث بعض الاهتزازات البسيطة أو اهتزاز لأجزاء.
- وبمرور الوقت، فإن الاحتكاك بين الأجزاء قد يتسبب في اتساع هذه الفجوة قليلاً.

لا توجد مساحة تخزين كافية على ذاكرة الجهاز

يجب حذف البيانات غير الضرورية، مثل الذاكرة المؤقتة، باستخدام ميزة رعاية الجهاز أو حذف الملفات أو التطبيقات غير المستخدمة يدويًا لتحرير مساحة التخزين.

لا يظهر مفاتيح التطبيقات على الشاشة الرئيسية

بدون استخدام مفاتيح التطبيقات، يمكنك فتح شاشة التطبيقات عن طريق التمرير صعودًا أو هبوطًا على الشاشة الرئيسية. لعرض مفاتيح التطبيقات في الجزء السفلي من شاشة الصفحة الرئيسية، قم بتشغيل تطبيق الضبط، واضغط على الشاشة ← الشاشة الرئيسية، ثم اضغط على مفتاح زر التطبيقات لتنشيطه.

لا يظهر شريط ضبط سطوع الشاشة في لوحة الإشعارات.

يمكنك فتح لوحة الإشعارات بسحب شريط الحالة لأسفل، ثم سحب لوحة الإشعارات لأسفل. اضغط على  بجوار شريط ضبط السطوع، ثم اضغط على مفتاح إظهار عناصر التحكم في الجزء العلوي لتنشيطه.

لا تعمل Samsung Cloud

- تأكد من أن جهازك متصل بالشبكة بشكل صحيح.
- أثناء فحص خدمة Samsung Cloud لا يمكنك استخدام Samsung Cloud. يُرجى المحاولة مرةً أخرى لاحقًا.

حقوق الطبع والنشر

حقوق الطبع والنشر © ٢٠١٩ سامسونج للإلكترونيات

هذا الدليل محمي بموجب قوانين حقوق الطبع والنشر الدولية.

لا يجوز نسخ أي جزء من هذا الدليل أو توزيعه أو ترجمته أو نقله بأي شكل أو بأي وسيلة، إلكترونية أو ميكانيكية، بما في ذلك التصوير والتسجيل، أو تخزين أي من المعلومات بأي نظام تخزين أو استرجاع، دون الحصول على إذن خطي مسبق من سامسونج للإلكترونيات.

العلامات التجارية

- سامسونج وشعار سامسونج عبارة عن علامتين تجاريتين مسجلتين لشركة سامسونج للإلكترونيات.
- Bluetooth® هي علامة تجارية مسجلة لشركة Bluetooth SIG, Inc. في جميع أنحاء العالم.
- Wi-Fi®، Wi-Fi Protected Setup™، Wi-Fi Direct™، Wi-Fi CERTIFIED™، وشعار Wi-Fi هي علامات تجارية مسجلة خاصة بشركة Wi-Fi Alliance.
- تم التصنيع بموجب ترخيص من معامل Dolby. إن Dolby Atmos، ورمز D المزدوج تمثل علامات تجارية لمعامل Dolby.
- جميع العلامات التجارية الأخرى وحقوق الطبع والنشر هي ملك لأصحابها.